

صكنا من الأمل

ALLEMAGNE

L'empire du mark

EUROPE américaine, Europe européenne, Europe germanique. Jusqu'ici, pour des raisons qui tiennent à la fois à la défense, à la monnaie et à la psychologie de nos partenaires, seule la première semblait capable de s'imposer. Sommes-nous désormais, comme on cherche à nous le faire croire, sur la voie de la seconde, l'Allemagne étant, enfin, décidée à secouer toute tutelle, et le couple Bonn-Paris — sinon Giscard-Schmidt — étant en mesure de faire la véritable percée européenne qu'au fond d'eux-mêmes bien des Français souhaitent ? En particulier, la

par PIERRE DABEZIES et RENÉ-VICTOR PILHES (*)

garanties envisagées au profit des pays à monnaie faible semblent avoir été abandonnées. Qu'il s'agisse des transferts budgétaires dont ces derniers devraient bénéficier ou du partage de la charge afférente à la réduction des écarts entre les monnaies, voilà que, en dépit des résistances de l'Italie et de la Grande-Bretagne, l'Allemagne a pu y être par la France parait s'être mise en retrait.

Un premier doute

Le premier doute qui surgit porte sur la capacité du nouveau système monétaire à protéger l'Europe des fluctuations de la monnaie américaine. On connaît le privilège exorbitant dont jouissent les États-Unis depuis les accords de la Jamaïque, qui, en réduisant à néant le rôle du dollar comme monnaie de réserve internationale, ont permis de déprécier sans que son rôle soit — faute d'alternatives — fondamentalement mis en cause. Or, pour que l'ECU — la nouvelle unité de compte prévue dans le fonds monétaire européen — puisse constituer une alternative crédible, il faudrait qu'il ne soit pas uniquement, comme on l'envisage jusqu'ici, entre les banques centrales de notre continent, mais qu'il puisse également être utilisé aussi bien comme monnaie de règlement et de réserve à l'extérieur de la Communauté que sur le marché privé. Pas de détail — en fait seul capable de remettre réellement en cause la dépendance de l'Europe à l'égard de l'Amérique — dont on semble pourtant d'autant plus éloigné que l'Allemagne a plus d'une raison de ne pas y consentir.

Malheureusement, il risque de ne pas en être de même pour ses partenaires, et notamment la Grande-Bretagne, l'Italie et la France. Dans notre pays, en particulier, tout indique que le taux d'inflation restera pour les années prochaines significativement supérieur à celui de l'économie allemande. Or, jusqu'à présent, l'appréciation du mark par rapport au franc corrigeait en partie cette différence en favorisant la compétitivité des produits français. Que celle-ci, sous l'effet du nouveau système monétaire, se dégrade et — pour limiter le déséquilibre du commerce extérieur — le gouvernement ne risque-t-il pas d'être amené, comme il l'a fait depuis octobre 1976, à freiner nos importations en réduisant la croissance de l'économie française ?

Reste à se demander pourquoi le président de la République française se lance d'enthousiasme dans une aventure aussi discutée. Certes, la critique est aisée. Que tout immobilisme soit à rejeter n'empêche pourtant qu'on ne voit pas très bien à quel grand dessein répond cette initiative, dont l'intérêt immédiat ne doit pas cacher les contraintes graves qu'elle implique pour notre pays. Subordination économique, subordination politique aussi. Peut-être le libéralisme avancé, sous la protection de M. Schmidt, y trouve-t-il le moyen de se sauver ? Mais, à force de liens qui nous paralyseraient, ce sera au prix de la transformation de la France en lieu de « non-pouvoir » international et, progressivement, sur le plan interne de « non-décision » pour les Français.

(*) Présidents de l'Association pour une nouvelle politique étrangère (21, rue Saint-Guilhem, 75007 Paris).

Du bon usage de la contestation

par ZBIGNIEW RAPACKI (*)

La dissymétrie persistante dans la face-à-face Est-Ouest ne provient pas d'un déséquilibre marqué dans les rapports de forces, ni des faiblesses bien connues de l'Occident. La crise équivaut en effet de chaque côté. Celle qui traverse le monde communiste est, à maints égards, bien plus profonde puisqu'elle tient aux structures mêmes du système, qui interviennent tout progressivement. En comparaison, il s'agit d'un coup de pouce que l'efficacité des structures occidentales soit bientôt affectée par la crise, surtout morale, qui régit de ce côté-ci. Mais les stratégies du Kremlin savent merveilleusement tirer parti des carences occidentales. La réciprocité n'est pas vaine, d'autant plus que certains stratèges occidentaux ont pris l'habitude, quand des difficultés assaillent l'U.R.S.S., de voler à son secours. Au nom de la stabilisation.

Des facteurs de déstabilisation risquent, hélas ! de rompre cette belle harmonie. Placée devant le défi chinois, qui est en train de se transformer en défi sino-japonais, engagée sur plusieurs fronts du tiers-monde par une politique qui vise beaucoup trop haut par rapport à ses ressources, la direction soviétique ne sait plus très bien où donner de la tête. Faire la politique de ses moyens ? Un tel aveu d'échec exposerait le régime à des tensions intérieures insurmontables. Pour le moment, il ne repousse les échéances que grâce au dérivatif des suc-

ces à l'extérieur. Chercher à se procurer ce qui manque au moyen d'emprunts crédités à long terme ? Il s'agit de présenter un alibi entre les limites de ce que l'Occident pourrait consentir et ce dont l'U.R.S.S. peut difficilement se passer. Si donc le Kremlin opte pour la « politique de ses besoins », celle-ci peut fort bien conduire à une fuite en avant, autrement dit à l'utilisation de l'arsenal accumulé et du contrôle des routes d'approvisionnement de l'Europe occidentale pour dicter ses conditions à celle-ci. Le même résultat serait atteint à moindre risque si le Kremlin réussissait à s'entendre avec Bonn au moyen d'un accord global ; les Russes spéculent peut-être sur la possible venue de nationalisme en R.F.A. en vue de favoriser un tel accord. Mais le désappointement, ouest-allemand, n'est visible, ne joue pas, jusqu'à nouvel ordre, en faveur de cette option. Pour en attendre le résultat, il faut se rendre compte de la problématique événement.

Des patriotes lucides en compte les intérêts véritables de leur pays respectifs, à l'exclusion des visées chauvines. S'élever, pour les contestataires soviétiques, contre le chauvinisme grand-russe qui cherche à perpétuer une malintention contre nature sur les peuples non russes de l'Empire revient à tenir précisément compte de l'enseignement de l'histoire et surtout de ses chapitres les plus récents. A vouloir tout garder, on finit par tout perdre. Mieux vaut aller au-devant d'une évolution inéluctable que d'y résister jusqu'au bout et de devoir en payer alors le prix. Postuler le droit d'autodétermination pour les peuples de l'Etat soviétique, c'est offrir à ce dernier son unique chance de survie, dans l'hypothèse où les intéressés, réfléchissant à froid, pourraient être amenés à se prononcer en faveur d'un Commonwealth à égalité de droits et de devoirs. Vouloir modifier les institutions inadéquates au niveau atteint de développement de même qu'un système économique absurde, ce n'est pas saper les assises de l'Etat, c'est tout au contraire préparer à l'avance le développement. Enfin, faire admettre la hiérarchie des conflits d'intérêt (la différence entre le conflit avec la Chine et la concurrence actuelle avec l'Ouest), c'est peut-être déjouer les menaces qui pèsent sur la paix du monde. Contrairement aux apparences, le statu quo n'est pas forcément pacifique ; le statu quo de la décadence n'est pas nécessairement une entreprise belliqueuse.

Dans quelle direction la République fédérale, objet de convoitises soviétiques et, le cas échéant, proie toute désignée, peut-elle diriger ses regards ? L'Occident, au bout de sa course, a apporté quelques résultats tangibles mais en même temps elle a montré ses limites. Face à l'Est, trois possibilités principales paraissent de prime abord s'offrir à la politique ouest-allemande (et (*) Ancien universitaire polonais.

Le Diamant est-il un bon placement ?

- Pourquoi l'ÉPARGNE DIAMANT est-elle si intéressante ?
• Peut-on investir facilement 10.000 Francs ?
• Est-il exact qu'avec seulement 500 Francs par mois, on peut acquérir une pierre de grande valeur ?
• Peut-on facilement revendre un Diamant muni d'un Certificat d'Authenticité ?
• Quel profit peut-on espérer réaliser ?
• Peut-on acheter de façon anonyme ?

Pour obtenir la réponse à ces questions et à d'autres que vous vous posez, renvoyez sans délai le bon ci-dessous au Centre d'Information de l'UNION DES DIAMANTAIRES 17, rue St-Florentin (angle rue St-Honoré) 75008 Paris.

Union des Diamantaires - Centre d'Information
Groupement d'Intérêt Économique Régis par l'Ordonnance du 23.09.1967
17, rue Saint-Florentin (angle rue Saint-Honoré) 75008 Paris

Je désire bénéficier à titre confidentiel et sans engagement, d'une information complète sur le CAPITAL DIAMANT* et sur l'ÉPARGNE DIAMANT.

NOM _____ PRÉNOM _____
RUE _____
LOCALITÉ _____
CODE POSTAL _____ MO 361

CORRESPONDANCE

Les craintes de Georges Pompidou

M. Jacques Binchoche, maître assistant d'histoire à l'université d'Orléans, nous écrit :
« Georges Pompidou, nous dit André Fontaine (Le Monde du 22 novembre 1978), se méfiait de l'« Ostpolitik » de Willy Brandt et était hanté par la crainte d'un nouveau Rapallo.
Pourtant recevant, le 5 janvier 1970, les journalistes, il déclare que la France approuve la politique allemande à l'égard de l'Est. Le 30 janvier il ajoute : « Non seulement la France approuve, mais elle encourage ». Au début de février il reçoit Brandt à Paris. Le Monde des 1er et 2 février 1970 titre en première page : « Paris approuve pleinement la politique d'ouverture à l'Est. »

français n'a cessé de préconiser ». Le 8 août 1970 Pompidou déclare que « La France se félicite de l'accord intervenu entre la R.F.A. et l'U.R.S.S., accord dont elle a cessé d'encourager les conclusions et qui constitue un apport important à l'établissement d'une véritable sécurité en Europe. »
Au cours de son voyage en Russie, à l'automne 1970, Pompidou rejette l'idée d'un pacte franco-soviétique proposé par les Russes. La Frankfurter Allgemeine Zeitung du 18 octobre 1970 titre en gros : « Georges Pompidou, un grand Européen, le président français a défendu à Moscou les intérêts allemands. »
Lorsque Leonid Brejnev vient à Paris, fin octobre 1971, l'idée d'un pacte franco-soviétique est à nouveau évoquée et à nouveau rejetée par Paris, qui se refuse à reconnaître la R.D.A. avant Bonn.

« A la fin de 1972, tandis que, à Bonn, on laisse entendre que le chancelier et certains de ses conseillers préparent une phase nouvelle de la politique d'ouverture à l'Est pouvant aboutir dans l'avenir à la neutralisation des deux Allemagnes et à leur regroupement à l'intérieur d'une confédération, Pompidou effectue un nouveau voyage en Russie. Son séjour à Zaslavl est considéré comme « positif » par la Süddeutsche Zeitung du 15 janvier 1973. A en croire Michel Jobert (Mémoires d'avenir), Pompidou était séduit par la bombe du chancelier. Les conversations franco-allemandes étaient « toujours excellentes », et s'il y eut une quelconque rivalité entre les deux hommes, cela tenait à l'inégale répartition des louanges distribuées par la presse. »

« On croit Willy Brandt, (Bergmann, essaye Eichel, Hoffmann und Carpe), Pompidou n'a cessé de lui apporter son soutien actif. En janvier 1971, il lui déclarait que Bonn avait choisi le chemin du réarmement et que l'Allemagne agissait parallèlement à la France. Le 22 juin 1973, il lui disait combien son gouvernement et lui-même étaient de ceux qui avaient le mieux compris la nécessité de son Ostpolitik.
Toujours selon Willy Brandt, les seules craintes dont lui fit part le président français n'étaient celles de la France, mais... celles de la Russie vis-à-vis d'une éventuelle réunification de l'Allemagne.
Reste les appréhensions que Pompidou aurait éprouvées dans des circonstances qui n'engageraient pas la politique de la France. Verions-les au dossier du personnage, non à celui de la réalité germano-soviétique.
La lettre de M. Binchoche met en lumière le fréquent décalage entre les propos qu'un homme d'Etat tient en public ou devant un interlocuteur officiel et sa pensée profonde, telle qu'il lui arrive d'en faire confidence à des journalistes. Je ne sais pas le seul à avoir entendu Georges Pompidou exposer la sienne de la manière que j'ai rapportée. — A.F.J.

éti

Les

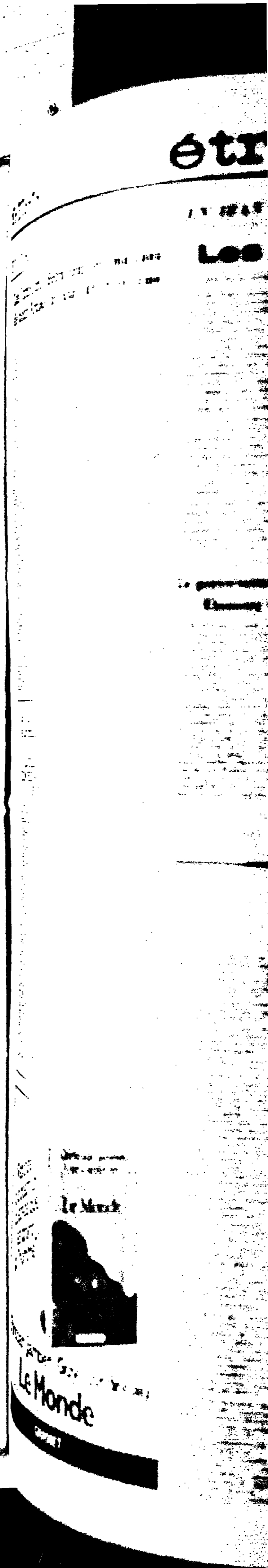

EN CISJORDANIE

Les Israéliens détruisent les maisons de deux Arabes accusés de terrorisme

De notre correspondant

Jérusalem. — Couvre-feu à l'aube, deux villages bouclés par l'armée, des familles évacuées, d'immeubles qui s'écroulent sous les coups de bulldozers. La tension s'est encore accrue lundi en Cisjordanie et les autorités israéliennes paraissent avoir une nouvelle fois confirmé le durcissement de leur attitude dans les territoires occupés. Après l'interdiction de toute réunion politique et une série d'arrestations et plusieurs déclarations qui semblent restreindre la portée du projet d'autonomie de la bande des 10 et 3-4 décembre, Israël a repris des méthodes de représailles abandonnées depuis longtemps. L'administration militaire de Cisjordanie a fait procéder lundi aux premières heures du jour dans les villages de Kaf-Kali, près de Naplouse, et Silwad, près de Ramallah, à la destruction des maisons appartenant à deux hommes emprisonnés depuis plusieurs mois pour activités terroristes.

Un malentendu surprenant

Il est certain, d'autre part, que la destruction de la maison qui a été rasée à Silwad aurait pu être évitée. Il s'est produit à ce sujet un malentendu au même Dimanche soir, M. Felicia Langer, avocat israélien, était intervenue auprès de la Cour suprême et avait obtenu un arrêt provisoire et suspensif; cette décision n'a été signifiée officiellement aux autorités militaires qu'après les opérations de démolition. M. Langer avait demandé — avec succès — que la décision de l'armée soit suspendue jusqu'à ce que la Cour puisse tenir une audience pour examiner la plainte qu'elle déposait. Celle-ci est fondée, selon M. Langer, sur le fait que de pareilles opérations de représailles représentent un « obstacle collectif », ce qui constitue une infraction à la convention de Genève. La Cour, pour expliquer l'incident, déclare que, conformément à la loi, il appartient à l'armée de transmettre au même directement la notification aux autorités concernées. M. Langer précise qu'elle n'a pas pu joindre à temps les responsables de l'administration militaire, qui étaient absents de leur domicile — en raison de l'heure tardive de la décision de la Cour. L'avocat ajoute que, dans ces circonstances, les officiers qui ont commandé l'opération auraient dû être prévenus indirectement et officiellement et que la démolition aurait dû être différée, dans la mesure où la population du village averti, lundi soir, les militaires qu'une démarche était en cours.

A la suite d'un incident à son ambassade du Caire

LA BULGARIE RAPPELLE SON PERSONNEL DIPLOMATIQUE EN EGYPTE

Le ministre bulgare des affaires étrangères, M. Peter Mladenov, a remis, lundi soir 4 décembre, une note à M. Kader, ambassadeur d'Égypte à Sofia, lui annonçant le rappel de l'ambassadeur bulgare en Égypte, ainsi que tout le personnel diplomatique. En outre, l'ambassadeur égyptien et le personnel diplomatique en Bulgarie ont été prévenus qu'ils devront quitter le pays dans les trois jours. Selon l'agence bulgare B.T.A., cette décision fait suite à « l'insurrection organisée par la police et l'armée égyptienne » au siège de l'ambassade de Bulgarie au Caire en violation de tous les principes du droit international.

Lundi, la police égyptienne avait procédé à l'arrestation, sur instructions du président Sadate en personne, de plusieurs fonctionnaires de l'ambassade de Bulgarie, accusés d'avoir molesté l'épouse et les deux filles d'un sous-secrétaire d'État égyptien. Celles-ci avaient refusé d'évacuer le logement qu'elles occupent dans l'immeuble dont l'ambassade de Bulgarie s'était récemment rendu acquéreur. Au cours de ce même incident, des coups de feu avaient été tirés par une personne non identifiée. — (A.F.P.)

EN IRAN

Les émeutes du « deuil chiite »

(Suite de la première page.)

Après s'être entretenus avec des membres du gouvernement, d'anciens ministres et les représentants de différentes oppositions, ils ont abouti à la même conclusion : tous les courants politiques sont unanimes dans leur hostilité au chah, et le déblocage de la situation suppose son départ, sinon son abdication. Un des professeurs en sa propre personne l'impératrice avant de regagner les États-Unis. Cette attitude commença d'ailleurs à être reflétée dans la presse américaine. Enfin, les Américains cherchaient à établir un contact avec l'ayatollah Khomeiny, et ils auraient demandé aux autorités iraniennes de ménager les religieux et d'éviter toute « provocation » à leur égard. Une chaîne de télévision américaine vient de consacrer une émission à l'ayatollah.

Le gouvernement français rappelle à l'ayatollah Khomeiny les « obligations de réserve »

M. Claude Chayet, directeur des affaires consulaires au Quai d'Orsay, s'est rendu, lundi 4 décembre, auprès de l'ayatollah Khomeiny, pour lui rappeler « les obligations de réserve qui s'imposent aux étrangers résidant sur le territoire français ». Il y a quelques semaines, en réponse aux questions sur les activités politiques de l'ayatollah Khomeiny, qui était arrivé en France le 3 octobre, le Quai d'Orsay avait fait remarquer qu'il n'était pas un réfugié politique, et qu'occupant avec un passeport iranien régulier, il pouvait résider en France trois mois sans visa. Le ministre des affaires étrangères avait ajouté que le gouvernement iranien ne s'était pas plaint des activités du chef religieux.

mise sur pied d'une organisation sérieuse peuvent exiger plusieurs années. Quoi qu'il en soit, l'éventuel départ du chah n'aurait lieu que sous certaines conditions et après qu'auraient été abattues les cartes encore disponibles. A la suite de contacts pris par M. Ardoufir Zahedi, ambassadeur aux États-Unis, les personnalités servant de trait d'union entre la cour et l'opposition modérée ont commencé à faire état d'une liste de quatre-vingts hommes politiques, dont beaucoup ne se sont pas compromis avec le régime, susceptibles de constituer un « gouvernement de transition ».

Un « cabinet de transition » ?

On précise maintenant que le liste d'un cabinet civil comprend des membres de divers courants de l'opposition et qu'elle sera rendue publique après la fête de l'achoura, qui marque la fin du grand deuil, à condition évidemment que le régime ait réussi à passer le cap de cette période difficile. Ce cabinet serait présidé, soit par M. Ali Amiri, ancien premier ministre, soit par M. Entezam, ancien ministre des affaires étrangères, soit encore par M. Gholam Hussein Saïdi, professeur de sociologie à la retraite, et ancien ministre de Moadegh.

Le chah pourrait ensuite faire une déclaration annonçant qu'il se rendrait à l'étranger et qu'il ne reviendrait que si la population le lui demandait. Une telle solution éviterait les inconvénients d'une abdication et l'instauration d'une régence dans la mesure où les religieux ne voient pas de l'impératrice comme régente et que l'armée n'accepte pas qu'elle puisse être son commandant en chef. Mais ce scénario est bien évidemment, entouré d'incertitudes. En attendant, le général Azhari multiplie les déclarations de bonne volonté et affirme sa détermination de combattre la corruption. Il compte

AFRIQUE

DANS LA PRESSE HEBDOMADAIRE

Les mystères d'Alger

Dans un bref communiqué, les autorités algériennes ont annoncé, lundi soir 4 décembre, que l'état de santé du président Boumedienne était « stationnaire » et que « le traitement se poursuivait ». Un nouvel appareil français est arrivé dimanche à Alger. Il s'agit d'un détecteur de bulles sanguines, envoyé par la firme marseillaise SODELEC. Cet équipement, utilisé notamment par les plongeurs sous-marins, permet de contrôler le flux sanguin à la sortie du cœur. Les médecins qui soignent le chef de l'État veulent ainsi se prémunir contre tout risque d'embolie gazeuse (lire nos informations page 42).

entre les différentes factions et régions rivales. Au nom de la raison d'État, et en s'appuyant sur une police redoutable et redoutée, il a stoppé l'anarchie qui pointait bloquée au moins sur quelques militaires qui auraient débouché probablement sur l'ouverture. A travers la personne fière de Houari Boumedienne, tous les Algériens sentent bien que c'est l'Algérie qui est aujourd'hui unanimement respectée dans le monde entier. « Combien durera l'éventuelle direction collective ? se demande J. D. Angelini dans ERYAEROL. Il explique : « Elle pourrait bien éclipser un jour ou l'autre et, dans ce cas, la « mosquée » qu'est l'Algérie connaîtra des convulsions à la libanaise ou à l'iranienne. Sans oublier qu'une fuite en avant peut se révéler tentante sur le plan extérieur (contre le Maroc ou la Libye), pour réaliser l'union sacrée intérieure. »

L'état de santé du président Boumedienne est « stationnaire » et que « le traitement se poursuivait ». Un nouvel appareil français est arrivé dimanche à Alger. Il s'agit d'un détecteur de bulles sanguines, envoyé par la firme marseillaise SODELEC. Cet équipement, utilisé notamment par les plongeurs sous-marins, permet de contrôler le flux sanguin à la sortie du cœur. Les médecins qui soignent le chef de l'État veulent ainsi se prémunir contre tout risque d'embolie gazeuse (lire nos informations page 42).

Après avoir affirmé dans Le NOUVEAU OBSERVATEUR que « les populations de ce gigantesque pays sont si diverses que seule une forte autorité peut s'imposer à tous », Guy Sibson note : « Toujours tentés par l'insoumission, cette nation composite s'est généralement tournée vers les chefs les plus impétueux et les moins conservateurs. Jadis, elle a préféré Messali Hadj à Ferhat Abbas, puis le F.N. à Messali, puis Ben Bella à Ben Khedda. Boumedienne a bien cherché, un moment, à ralentir le cours des choses. Il n'a pu faire autrement que de renouer au bouleversement intemporel, a-t-il écrit la révolution agraire, la gestion socialiste des entreprises et l'affaire du Sahara. Qui l'arrête de bouger, en Algérie, tombe instantanément. En laissant agir selon leur plaisir les travailleurs émigrés, les enfants de Belcourt et de Bab-El-Oued, les bandes de la Casbah, on obtiendrait un mélange joyeux et sûrement heureux, mais pas un État hégémonique. »

Dans FRANCE NOUVELLE, hebdomadaire central du parti communiste, Jacques Varin conclut : « La pensée politique de Houari Boumedienne et les options qui en ont découlé sont, certes, d'abord au service du peuple algérien. On peut les approuver sans réserves, vouloir les nuancer, en désapprouver certaines, voire les combattre, mais ce qu'il n'est pas possible de contester, c'est la générosité politique et humaine de la démarche qu'elles sous-tendent, l'ampleur des résultats obtenus. » Jean-Philippe Candron estime dans LA VIE, hebdomadaire au pays depuis l'indépendance n'a pas pu, en si peu de temps, briser toutes les pesanteurs sociologiques et psychologiques. Et le tout est de savoir si la révolution a désormais atteint son point de non-retour et ainsi quelle révolution. — A. Ch.

Advertisement for 'Réponse à la question: qu'est-ce que les droits de l'homme?' by Christian Jambet-Guy Lardreau, published in Le Monde. The ad features a stylized graphic of a book and the text 'Christian Jambet-Guy Lardreau Le Monde collection Figures dirigée par Bernard-Henry Lévy GRASSET'.

Handwritten text in Arabic script: « صكيات الأصل »

صحة من الأصل

MEXIQUE

2 circuits tous frais compris de PARIS à PARIS.

MEXIQUE - YUCATAN - 17 jours
départs : 21 décembre et 11 janvier. **8.490 F**

MEXIQUE - GUATEMALA - 22 jours
départs : 21 décembre et 1^{er} février. **11.490 F**

Renseignements et inscriptions à
l'Agence de Voyages LE TOURISME FRANÇAIS
Adresses des 9 autres agences à PARIS sur demande.

le tourisme français

96, rue de la Victoire 75009 PARIS - Tél: 280.67.80.

PROCHE-ORIENT

Réveil de l'intégrisme musulman ?

(Suite de la première page.)

Les faits dont il s'agit sont différents. Mais il est bien vrai qu'ils se rattachent à des tendances communes et à des facteurs communs.

Ce qui les rapproche pour les Européens, c'est l'appel commun à la tradition religieuse, là où, selon leurs conceptions, elles n'ont rien à faire. C'est ce qui suggère à beaucoup l'étiquette d'intégrisme empruntée à l'histoire récente du catholicisme. Elle est relativement juste s'il s'agit, comme chez les intégristes catholiques, de l'aspiration à résoudre au moyen de la religion tous les problèmes sociaux et politiques et, simultanément, de restaurer l'intégralité de la croyance aux dogmes et aux rites.

Cet appel est plausible dans la « Demeure de l'Islam » (*dār al-Islām*) parce que les sociétés musulmanes sont restées, dans leurs profondeurs sociales, des sociétés du type qualifié bien trop sommairement (mais ce n'est pas ici la place d'une analyse plus fine) de traditionnel. Cela signifie, entre autres, que la Loi religieuse reste la référence suprême aux yeux des masses populaires, même si, en pratique, on la néglige ou on la tourne. Les conduites qui ont une autre origine sont, elles-mêmes, sacralisées en les rattachant secondairement, artificiellement, à cette Loi. Le poids de la contrainte sociale qui impose la conformité et sanctionne les déviants est resté fort lourd.

Dès le départ, il y a eu une certaine divergence avec les sociétés traditionnelles chrétiennes. Le christianisme, au début petite secte isolée au sein d'un vaste et

pulsant empire, a progressivement réussi à devenir dans cet empire une force qu'il fallait prendre en considération, puis à se faire adopter par lui comme idéologie d'Etat. Mais il a dû toujours coexister avec l'Etat, avec des structures juridiques, sociales, culturelles qui, lui n'en doutait, venaient d'ailleurs.

En regard, l'Islam n'a jamais cessé d'être, en un sens, « intégriste ». Né dans une société où chaque groupement élémentaire, chaque tribu avait des fonctions politiques, formait un micro-Etat, il a fallu, à l'origine même, que la communauté des fidèles, pour subsister, puis pour s'étendre, assume elle aussi, de telles fonctions. Dieu lui-même, dans le Coran, lui donna quelques normes d'organisation sociale à défaut d'un code quelque peu complet.

Ces normes se complétèrent par de multiples traditions d'origines très variées, empruntées aux divers nations et peuples que les musulmans conquièrent. Mais toutes furent sacrées par rattachement, médiat ou immédiat, à la Parole de Dieu, en vertu du principe originel que la Loi de l'Islam avait vocation à structurer l'intégralité du champ social. On n'a pour ainsi dire jamais attribué à Jésus un droit d'auteur ou même une simple caution pour les règles du droit romain ou les lois germaniques, les normes de la vendetta écosais ou corse, la pensée économique ou philosophique d'Aristote. On a au contraire attribué des responsabilités de ce genre au Prophète d'Allah, par la grâce de l'immense corpus du *hadith*, de la Tradition, plus ou moins codifié au troisième siècle de l'hégire (neuvième siècle de J.-C.).

S'il y a apparence de recrudescence de l'intégrisme actuellement, c'est que nous sortons — provisoirement peut-être — d'une époque et d'une situation où la confirmation d'attitudes, sommairement décrites ci-dessus, s'était trouvée en partie occultée.

Pendant toute une période, qui débute au milieu du XIX^e siècle, les élites du monde musulman ont été séduites par de nouvelles idéologies. D'abord, le nationalisme laïque tel qu'il s'était défini en Europe à la suite d'une longue évolution et qui répondait au mieux aux exigences idéologiques imposées par la situation de ces régions. Plus tard, il se mêla, plus ou moins, d'idées de type socialiste, et le socialisme, sous sa forme universaliste, émergea même en certains points.

Ces élites réussirent à canaliser les sentiments et les aspirations des masses derrière ces idéologies, à en faire le support de mouvements mobilisateurs. Il faut prendre garde cependant que ces masses réinterprétaient souvent à leur manière ses idées. Il se trouvait que la domination étrangère était celle des infidèles, que les exploités étaient des infidèles ou des compatriotes à la solde des infidèles. On ne pouvait pas ne pas le remarquer dans ces couches sociales profondes où rien n'avait ébranlé la fidélité de l'Islam. Les dirigeants expérimentés et perspicaces ne pouvaient dédaigner d'ajouter cette motivation singulièrement efficace aux facteurs strictement nationaux et sociaux de mobilisation.

Pourtant, les masses, inondées de propagande, étaient peu à peu conditionnées à formuler les mots d'ordre sous les formes adoptées par les nouvelles vagues modernes. Des membres des couches populaires, et encore bien plus des classes moyennes, étaient d'ailleurs touchés « réellement » par ces idées. Là où des minorités religieuses existaient, dans l'Orient arabe, la lutte nationale et sociale était souvent menée en commun par les musulmans, les chrétiens et même (jusqu'à une époque assez récente) les juifs. En Turquie, un chef national prestigieux, qui ne cachait guère son irrégulier fond, pouvait entraîner de larges masses et se permettre des mesures d'un laïcisme militant. En Iran, certains éléments, en dehors même de l'élite, pouvaient être séduits par un nationalisme qui célébrait les gloires de l'Iran soroastrien et assimilait l'Islamisation à une rétrogradation culturelle et nationale provoquée par des conquérants arabes barbares (et de plus sunnites !). Au Maghreb, les émigrés prolétaires en France subissaient en grand nombre l'influence d'un climat social liant l'esprit revendicatif à l'indifférentisme religieux (pour le moins).

Aucune de ces tendances n'est oubliée. Mais elles ont perdu une partie de ce potentiel d'exaltation enthousiaste que leur donnait la suprématie et reléguait la religion au rang d'adjuvant idéologique et de morale quotidienne qui tendait à déconsidérer les pratiques et les dogmes manifestant quelque discord avec les idéologies modernes et l'idéologie de la modernisation.

MAXIME RODINSON.

Prochain article :

LA POLITIQUE
SELON LE CORAN

demain
l'Afrique

NOUVEAU FORMAT
NOUVELLES FORMULES
UNE SEMAINE SUR DEUX

EN VENTE 7 F CHEZ TOUS
LES MARCHANDS DE JOURNAUX

La référence primordiale

L'évolution n'a fait qu'accroître cette divergence structurelle de départ. Certes, quelle que fût l'extension de son domaine, la religion est restée longtemps la référence idéologique primordiale, objet d'une fidélité massive, aussi bien dans la chrétienté que dans le monde musulman. Cette fidélité a bien subi une érosion profonde dès le Moyen Âge, dans les deux cas, par le fait de la multiplicité des schismes et des tendances corrélatives à contester les cadres religieux, les hommes de religion liés au pouvoir, en allant parfois jusqu'à franchir les limites de la religion hégémonique. Seulement, cette évolution, qui s'est continuée et accentuée en pays chrétien, a été stoppée en Islam au onzième siècle par la vigoureuse réaction sunnite, dont le succès a été favorisé par l'évolution interne des sociétés islamiques comme par les mutations de leur situation vis-à-vis de l'extérieur.

La fidélité est donc restée massive. Le monopole tranquille de la vérité ne favorise pas le doute. Depuis longtemps, dans le monde sunnite, les quelques schismes subsistants et tolérés sont devenus, comme les autres religions monothéistes, des communautés fermées sans volonté de prosélytisme, tolérables donc à l'égard de minorités comme des sortes de castes étrangères établies. La christianisation de l'Iran au dix-septième siècle stabilisait l'hérésie principale en lui donnant une base d'Etat, la dominance dans son domaine propre. Comme dans l'Europe de la même époque, le principe *cujus regio, ejus religio* assurait l'ordre.

Ainsi, l'Islam n'a pas connu depuis longtemps cette contestation des institutions « ecclésiastiques », des dogmes et des rites qui n'a fait que s'accroître et s'approfondir en Europe. Les masses n'ont pas été atteintes profondément, jusqu'à l'irréligion affirmée, par le désenchantement du monde que propageait l'industrialisation. Ici, on n'a pas vu Dieu mourir après l'agonie des anges et des démons, après l'in-

crédulité généralisée en face des miracles, y compris ceux, sans cesse renouvelés, du rituel ordinaire. Le moralisme piétiste, attribuant les malheurs des temps et les méfaits du pouvoir à l'incrédulité des dirigeants et au relâchement conséquent de leur vie privée, n'a pas cédé généralement devant cette incroyance générale d'un monde en extinction de l'idéologie de la liberté des mœurs atteignant les couches les plus profondes de la société.

Au contraire, la fidélité a toujours été confortée par une vieille hantise spécifique, la crainte constante d'un gissement massif vers une religion concurrente, présente à l'intérieur même des sociétés musulmanes et en même temps disposant d'un appel décisif à l'étranger. Les chrétiens, assésés d'un monde idéologique dans leur univers (à l'exception de l'infime minorité juive, sans appui extérieur, qui risquait peu d'exercer une contagion spirituelle), ont rarement craint la conjonction de l'infidélité armée du dehors avec ses complots du dedans. Cette crainte, déjà présente en Islam au Moyen Âge, renforcée par les croisades et l'invasion mongole, n'a pu que se renforcer devant les agressions de plus en plus fortes des impérialismes européens au dix-neuvième et au vingtième siècle. Elle a atteint des paroxysmes que peuvent seulement rappeler la paranoïa catholique du dix-neuvième siècle devant la montée de l'irréligion, qu'on supposait inspirée par la coalition judéo-protestante-maçonnique, agent de Satan, et l'analogie hantise du monde communiste.

Comme ailleurs, la foi universaliste, les identifications nationales particulières de la communauté des croyants (en Algérie coloniale, comme en Pologne ou en Tchécoslovaquie), en tant que supra-nationales, se sont renforcées l'une l'autre avec des accentuations variées qui assuraient la permanence de la fidélité générale.

Une période d'occultation partielle

L'industrialisation, la modernisation limitée, ont eu pour effet de pousser des couches restreintes de la société au scepticisme, au libéralisme religieux, à la liberté des mœurs, sous l'égide théorique d'un Islam réinterprété dans ce sens, d'un vague déisme ou même de l'athéisme. Mais la conversion de ces couches à ces tendances occidentalissantes a renforcé chez des masses bien plus nombreuses l'attachement à l'Islam dans sa version la plus rigide et traditionnelle. Les masses pauvres, à la limite de la famine ou d'une survie misérable, englobent, dans leur réprobation, dans leur réputation, les privilèges de la fortune et du pouvoir, leurs attaches extérieures, leurs mœurs libertines, leur mépris des interdits musul-

mans, dont les plus visibles manifestations sont la consommation d'alcool, la familiarité des deux sexes, les jeux de hasard. Pour elles, comme l'exprimait si bien Robespierre, l'athéisme est aristocratique : et déjà ce subathéisme que déçoit la moindre infidélité aux croyances et aux mœurs orthodoxes. Ce ne sont pas, comme ici autrefois, quelques curés attardés et quelques vieilles dévotes qui vilipendent les jupes courtes et les baisers à l'écran. Mais les foules en colère s'attaquent indistinctement aux boutiques de commerce de luxe, aux hôtels où se connaissent les stupres et les ivrogneries des riches et des étrangers et (parfois) aux lieux de culte hétérodoxes ou non musulmans.

festival de la hi-fi

QUI DIT MIEUX !

notre sélection:
nouvelle Ditton, médium à dôme

Ditton 551
système bass-réflex, 3 voies, nouveau médium à dôme et correction des médiums et des aigus puissance maximale 140 W. 2100 F.

Ditton 442
Enceinte close, 3 voies, nouveau médium à dôme Puissance maximale 120 W. 1780 F. Disponible en 3 types de bois, noyer, orme naturel ou frêne teinté noir.

Disponible en 3 types de bois, noyer, orme naturel ou frêne teinté noir.

DITTON
de Sélection

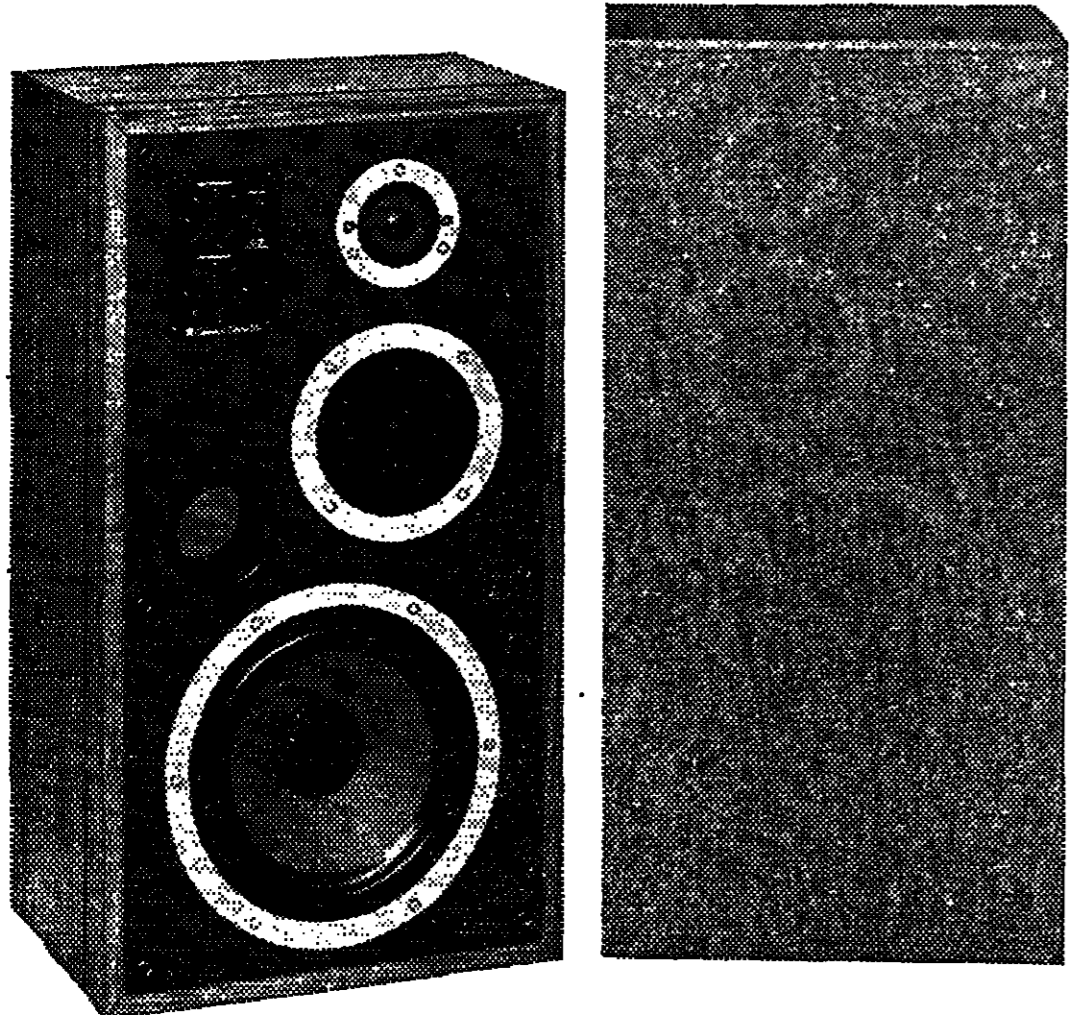

Galerias Lafayette

Jusqu'au 30 décembre, Haussmann, Montparnasse, Belle-Épine.

LE DÉBAT POLITIQUE EN CHINE

Les réflexions de Charles Bettelheim

(Suite de la première page.)

Qui a suivi les événements de Chine depuis deux ans est assez au courant de tout cela, et le mérite de Charles Bettelheim est d'avoir rassemblé une série d'éléments pour caractériser une ligne politique qu'il considère comme clairement « révisionniste » et finalement souvent proche de celle suivie en U.R.S.S. D'où son expression de « bond en arrière » pour qualifier une orientation qui tourne le dos aux innovations apportées par la révolution culturelle.

Plus originale est une analyse critique, non seulement sur le plan théorique marxiste, mais aussi sur celui de l'efficacité des politiques actuellement à l'honneur en Chine. Il est tonique de voir Charles Bettelheim prendre le contre-pied d'un courant de pensée largement répandu en Occident et qui se satisfait bruyamment de voir les Chinois enfin assésés se tourner vers les problèmes de développement économique. Pour prendre quelques exemples, il évoque notamment les dangers d'une « accélération brutale de la mécanisation agricole » dans un monde rural insuffisamment préparé, ou les problèmes résultant d'un retour à un système systématique aux méthodes en vigueur avant la révolution culturelle ; ou encore le « type d'industrialisation » choisi qui risque d'aggraver les inégalités régionales ; et de « faire obstacle au développement des industries locales et de la petite et moyenne industrie ».

Un effort de lucidité Les nouveaux théoriciens chinois ne sont pas non plus exempts de « métaphysique » — à l'instar des dirigeants de ce « groupe de Changai ». Le reproche est injuste dans la mesure, précisément, où un effort de lucidité est accompli pour comprendre de quelle manière la réalité a trahi les idéaux de la révolution culturelle ; même si les aspects négatifs de cette dernière sont un peu vite évoqués. Si l'idéalisme il y a, il sera plutôt celui d'une vision de la société chinoise qui ne fait pas assez place aux pesanteurs, à l'inertie d'un monde encore profondément marqué par le féodalisme, mais aussi par une idéologie dictée encore d'innombrables réflexes qui ne vont dans le sens

Le compromis intervenu entre les tendances comporte la réhabilitation de plusieurs dizaines de personnalités

De notre correspondant

Pékin. — La crise politique paraît pratiquement dénouée à Pékin, du moins pour un temps. La campagne de *daozhao* s'est beaucoup calmée, tant en ce qui concerne le nombre des affiches que les thèmes abordés et la place Tien-An-Men a retrouvé son calme. Une autre campagne se développe, en revanche, dans la population, à partir des propos tenus par les vice-présidents Teng Hsiang-ping et Li Hsien-nien devant leurs visiteurs japonais, américains et thaïlandais (Le Monde du 2 décembre).

Apparemment établi sur la base de verbatim chinois des conversations, les comptes rendus sont présentés sous forme de « points » destinés à l'étude et à la discussion. M. Teng Hsiang-ping précise qu'il ne s'exprime pas seulement en son nom personnel et que ses propos reflètent les vues des instances supérieures du régime dans l'ensemble. Tout rentre donc dans l'ordre puisque la direction collective parle d'une seule voix. Le sommaire du numéro de décembre de la revue théorique du parti, le Drapeau rouge, vient d'ailleurs d'être publié. Cette revue avait été émise pour son silence dans le débat de la « vérité » (autrement dit sur la valeur de la pensée de Mao Tse-toung). Elle annonce ce mois-ci un article de M. Jen Chung-yi, premier secrétaire du parti du Liaoning, qui avait été l'un des premiers à s'exprimer publiquement sur ce thème dès le mois de septembre.

On commence donc à discerner les contours du compromis qui a pu intervenir et qui comporte la réhabilitation de plusieurs dizaines de personnalités. Parmi ces derniers, deux hauts dirigeants des années 50, qui avaient été condamnés comme « révisionnistes » pendant la révolution culturelle, ont déjà fait leur réapparition samedi. Ce sont MM. Po I-p'o, ancien membre du bureau politique, et ministre des finances, et Yang Shang-kun, qui fut l'un des plus proches collaborateurs de M. Teng Hsiang-ping au secrétariat du P.C.C.

Le caractère provisoire de ce compromis est cependant déjà énoncé par un éditorial étonnamment clair du journal de la Ligue de la jeunesse, qui avait pris des positions très avancées ces derniers temps. « La stabilité et l'unité » sont d'autant plus nécessaires qu'elles conditionnent le développement des échanges avec l'étranger. Il ajoute toutefois que la solution de certains problèmes « exige un long processus au cours duquel les conditions nécessaires sont créées ». On ne saurait mieux dire, à l'avance, que les décisions attendues à l'issue du prochain plénum du comité central ne représenteront qu'une étape et ne sauraient être interprétées comme définissant des orientations définitives. En termes familiers cela s'appelle « la tactique du salamandre » ; qui permet d'entamer tranche par tranche les positions de l'adversaire.

« Certains personnes » ne sont pas seulement les dangers d'une « accélération brutale de la mécanisation agricole » dans un monde rural insuffisamment préparé, ou les problèmes résultant d'un retour à un système systématique aux méthodes en vigueur avant la révolution culturelle ; ou encore le « type d'industrialisation » choisi qui risque d'aggraver les inégalités régionales ; et de « faire obstacle au développement des industries locales et de la petite et moyenne industrie ».

« Défendre les droits de l'homme » L'ambassadeur a encore déclaré qu'il est vain de parler des droits de l'homme en Vietnam si on oublie que pour Hanoi, cette expression signifie d'abord être indépendant, vivre en paix, posséder collectivement les moyens de production, se nourrir, se vêtir, s'instruire. Il a ajouté : « Tout ne va pas très bien en Vietnam, mais les difficultés ne sont pas insurmontables. Naturellement, il y a aussi des choses qui vont bien, mais il y a des côtés négatifs dans notre société. Il y a encore des bureaucraties, il y a aussi des gens corrompus, des personnes qui violent les droits de maîtres collectifs des travailleurs. Il y a tous ces phénomènes négatifs que nous avons combattus et que nous continuons à combattre énergiquement. Mais si l'on se fonde sur cela pour conclure qu'au Vietnam le régime viole systématiquement les droits de l'homme, alors on risque de porter un très mauvais coup à ceux qui ont le plus souffert pendant trente années, pour défendre les droits fondamentaux de l'homme vietnamien. »

Cambodge

Le Front uni de salut national est une organisation « contre-révolutionnaire » dirigée en fait par les Vietnamiens selon l'Agence Chine nouvelle

La création du Front uni de salut national du Kampuchea (Cambodge) représente une « escalade sérieuse des autorités vietnamiennes dans leur guerre d'agression » contre ce pays, écrit l'Agence Chine nouvelle. Estimant que le Front est une « organisation contre-révolutionnaire », l'Agence affirme qu'une radio aux mains des « rebelles » a été localisée entre Loc-Ninh et Tay-Ninh, au Vietnam, et non en « zone libérée » du Cambodge, comme Hanoi l'avait affirmé.

La presse vietnamienne, en revanche, saluait avec enthousiasme la fondation du Front uni. Sous le titre « Le grand moment opportun de la révolution kampuchéenne », le Nhan Dan, organe du P.C.V., estime que cet « événement historique » marque « un tournant important sur la voie conduisant la nation kampuchéenne à la fin du génocide et du terrible travail forcé ». Il lui permettra « d'échapper à la manipulation de l'expansionnisme chinois pour édifier une vie nouvelle civilisée et bienheureuse dans l'indépendance et la liberté ». Le journal met l'accent sur « l'opportunité du moment » en soulignant l'« embarras » de la Chine dont « la situation intérieure n'est pas de tout repos », et son « impuissance » à « sauver ses agents de la noyade ». « Le régime barbare et réactionnaire de Pol Pot et Heng Sary Inthéodé à Pékin est comme un vieil arbre pourri jusqu'à la racine. Il ne pourra pas faire face à l'ouragan révolutionnaire. Son effondrement est inévitable ».

STREER 64, rue de Rennes PARIS 6 La MODE D'ETE dès maintenant pour celles qui partent au soleil

Vietnam

Il n'y a pas de réfugiés politiques mais des gens qui fuient les difficultés économiques du pays déclare l'ambassadeur de Hanoi en France

Dans une interview diffusée, lundi 5 décembre, à Paris, M. Vo Van Sung, ambassadeur du Vietnam en France, a notamment déclaré : « Après la libération totale du pays la tâche nationale de notre peuple a été de changer une vie dépendante de l'étranger, et d'instaurer une vie nouvelle dans l'indépendance basée sur le travail productif. Cela suppose, d'une part, une réorganisation totale de l'économie et de la société. Cinq millions de Vietnamiens se consacrent à cette tâche grandiose. »

« Ce ne sont pas des réfugiés politiques, ce sont des gens qui fuient les difficultés de leur pays. Des fuyards. Et si vous voulez utiliser le mot « réfugiés », ce sont des réfugiés économiques... »

CONSOMMATION

Grâce à M. l'ambassadeur de la République du Vietnam à Paris, nous savons désormais pourquoi des dizaines de milliers de ses citoyens s'embarquent sur des gâlières comme le Hai-Hong. Si tous ces gens-là sont prêts à voyager en classe tous risques pour quitter la terre de leurs ancêtres, c'est qu'ils étaient trop habitués à la société de consommation pour pouvoir s'adapter aux règles pures et dures de la société de frugalité.

« Les relations sino-vietnamiennes... » Chine nouvelle a annoncé, lundi 4 décembre, le départ pour Hanoi d'un nouvel ambassadeur de Chine au Vietnam, M. Yang Kung-sun. Le précédent ambassadeur avait, « pour raison de santé », regagné Pékin le 15 juin. Le nouveau représentant chinois est un spécialiste des questions frontalières ; il a négocié ces questions dans le passé avec l'Inde et le Pakistan. Les problèmes frontaliers font partie du complexe sino-vietnamien. (A.F.P.)

Le retour des propriétaires

De notre correspondant

Les propriétaires pékinois vont pouvoir récupérer leurs logements privés. Une circulaire de la municipalité de Pékin, signifiée par le Comité du peuple, vient d'ordonner cette restitution sans délai, conformément à la constitution qui affirme « le droit des citoyens à la propriété de maisons d'habitation ». Il s'agit encore une fois de la liquidation des séquelles de la révolution culturelle. Dans les années qui suivent la libération, les Pékinois qui en avaient les moyens n'en ont pas eu le temps de récupérer leurs logements privés. Une circulaire de la municipalité de Pékin, signifiée par le Comité du peuple, vient d'ordonner cette restitution sans délai, conformément à la constitution qui affirme « le droit des citoyens à la propriété de maisons d'habitation ».

« J'ai participé en octobre 1976 aux grandes manifestations qui ont eu lieu en Chine... »

tennis adidas "super nastase" prix stock 95 F sports center les conseillers en sport qui vendent les grandes marques à des prix stock

ORIENT Islamisme musulman? LA POLICE SELON LE COPAN demain

سكزامن الأصل

صكنا من الاصل

L'ÉVÉNEMENT

LA CONSTITUTION ESPAGNOLE DEVANT LES ÉLECTEURS

LES Espagnols vont se prononcer le 6 décembre sur une Constitution dans laquelle tous — ou presque — peuvent se reconnaître. Longue de cent soixante-neuf articles, elle est en effet le fruit, longuement mûri, d'un accord entre les principaux partis politiques.

un ancien avocat au procès de Burgos, le socialiste Gregorio Peces-Barba.

Elle devrait donc sceller la réconciliation de ce qu'on a appelé les deux Espagne, celle des vainqueurs et celle des vaincus d'hier, et offrir des règles de coexistence durables à un pays longtemps déchiré entre ses classes, ses croyances et ses nationalités; centralisme contre autonomisme, propriétaires contre journaliers agricoles, croyants contre non-croyants, fascistes contre communistes, gardiens de la tradition contre partisans du changement. La nouvelle Loi fondamentale, qui décrète abolir toutes les lois du régime antérieur, sera la première du genre en Espagne. La plupart de celles qui l'ont précédée avaient été imposées par un camp à un autre. Tous les Espagnols sensés ont compris que le consensus était indispensable pour asseoir la démocratie, pour éviter qu'elle ne meure avant d'être née.

Mais une telle exigence a prolongé à l'excès l'étape de transition. Dix-huit mois se sont écoulés depuis les élections du 15 juin 1977, plus de trois ans depuis la mort de Franco. Le pays a eu le temps de s'impatienter face à un gouvernement et à une opposition privés de leur liberté de mouvement. Beaucoup d'Espagnols

ont eu le sentiment qu'ils n'étaient représentés ni par les tenants du pouvoir, ni par ceux qui aspirent à y accéder. Cette longue parenthèse a permis aux nostalgiques de la dictature de reprendre confiance et de se mobiliser.

On sait, depuis le coup de force avorté du 17 novembre dernier, que des complots peuvent s'échafauder aujourd'hui dans les casernes. Et depuis la lettre pastorale du cardinal-primat, publiée le 28 novembre, que l'Église intégriste n'a pas désarmé. huit évêques se sont ralliés à un texte qui invite à dire « non » à la Constitution, et qui est rédigé en des termes dignes de l'époque de la Croisade. L'extrême droite accentue sa pression dans la rue. Après avoir participé à la rédaction de la Constitution, M. Fraga Iribarne s'est lancé dans une campagne catastrophique qui déblatère, plus qu'elle n'exhorte, la jeune démocratie et qui aide, volontairement ou non, d'éventuelles conjurations. Il était temps, vraiment temps, que les Espagnols aillent aux urnes et institutionnalisent leurs libertés retrouvées. La Constitution ne résisterait peut-être pas à une attente supplémentaire.

Les menaces ne disparaîtront pas pour autant après le 6 décembre. Le terrorisme basque, le chômage, l'exacerbation

de l'extrême droite militaire et civile resteront de puissants facteurs de déstabilisation. La Constitution — de la concorde — recèle en elle-même des conflits qui n'ont été qu'ajournés. Les législateurs n'ont souvent évité la rupture qu'au prix de formules ambiguës et en confiant à des lois ultérieures — environ une cinquantaine — le soin de concrétiser ce qu'ils ont énoncé de façon vague ou théorique; dans l'enseignement, dans les rapports patrons-ouvriers, dans les communautés régionales, des affrontements peuvent se produire, selon l'interprétation que l'équipe au pouvoir donnera à certains articles de la Constitution.

Les états-majors des partis s'attendent à une victoire massive du oui dans tout le pays, sauf dans les provinces basques, où l'addition des non et des abstentions risque d'être majoritaire. La proportion des votes positifs indiquera, à coup sûr, si les Espagnols confirment la volonté de changement qu'ils ont exprimée lors des élections de juin 1977, ou s'ils sont déjà saisis par les démons du doute.

PAGE ÉTABLIE PAR CHARLES VANHECKE

Les principales dispositions du texte

Une monarchie parlementaire

Article premier. — « L'Espagne se constitue en un État social et démocratique de droit et adopte comme valeurs supérieures (...) la liberté, la justice, l'égalité et le pluralisme politique (...). » La forme de l'État est « la monarchie parlementaire ». Le système monarchique a été adopté sans problème. Les socialistes ont manifesté une opposition de principe, mais ils reconnaissent comme les autres partis que le souverain actuel a joué un rôle irremplaçable dans la démocratisation du pays. Le roi est d'ailleurs un roi à la scandinave. Ses pouvoirs sont très limités : il ne peut pas refuser de sanctionner les lois. C'est à la demande du président du gouvernement qu'il dissout les Cortes, organise les référendums et préside le conseil des ministres. Sa seule faculté réelle consiste à proposer un candidat à la présidence du gouvernement. Mais il doit d'abord consulter les représentants des groupes parlementaires, et son candidat, pour être

investi, doit obtenir la confiance des députés. Le gouvernement est responsable devant le Congrès (la Chambre des députés). Son chef sollicite la confiance des députés et peut être renversé par une motion de censure. Mais celle-ci, pour être recevable, doit proposer un candidat à la présidence du gouvernement. Pour être approuvée, elle doit obtenir la majorité absolue au Congrès des députés. Autant de précautions prises par le législateur pour assurer la stabilité ministérielle. Le Sénat devient Chambre de représentation territoriale. Ses membres seront élus soit au suffrage universel, soit par les Parlements régionaux. L'initiative législative appartient au gouvernement et aux deux Chambres. Les projets de loi approuvés en conseil des ministres sont soumis au Congrès, puis au Sénat. En cas de veto ou d'amendement du Sénat, le texte revient au Congrès, qui tranche.

Une « nation de nations »

Article 2. — « La Constitution (...) reconnaît et garantit le droit à l'autonomie des nationalités et des régions (...). » C'est le chapitre le plus original de la Constitution, celui qui a provoqué les débats les plus passionnés. La Constitution républicaine de 1931 avait reconnu seulement l'existence des « régions ». Celle-ci admet la réalité plurinationale de l'Espagne, qui devient, comme le dit un nationaliste catalan, M. Miguel Roca, une « nation de nations ». Les Espagnols discuteront-ils dans ce domaine de la Constitution la plus avancée d'Europe occidentale? C'est ce qu'affirme la gauche, qui ajoute que les nouveaux textes permettront aux communautés territoriales d'atteindre un degré d'autonomie égal ou supérieur à celui de la Catalogne et du Pays basque avant la guerre civile. Pour une partie de l'Alliance populaire (droite), qui s'est scindée au moment du vote aux Cortes, il s'agit là d'une atteinte intolérable à l'« unité » de l'Espagne, pourtant réaffirmée à plusieurs reprises par les législateurs. À l'inverse, pour le parti nationaliste basque et davantage encore pour les partisans de l'ETA, les mécanismes mis en place ne permettront pas à Eus-

kadi de récupérer ses anciennes libertés. Ces deux positions extrêmes alimentent une bonne partie du courant favorable au « non » ou à l'abstention. Les textes délimitent les « compétences exclusives » de l'État (politique étrangère, défense, monnaie, douanes, justice, législation pénale et commerciale, etc.) et celles des communautés autonomes (urbanisme, aménagement du territoire, agriculture, santé, tourisme, culture, etc.). Sur d'autres points ils restent ouverts puisque l'administration centrale peut « déléguer » certaines des fonctions qu'elle assume actuellement, par exemple en matière de police, de législation du travail et de législation de la presse et de radio-télévision, etc. Les communautés fonctionneront avec une partie des impôts collectés par l'État et, si elles le veulent, avec leurs propres impôts. Les plus pauvres bénéficieront de transferts venant d'un fonds de compensation interterritorial. Les nationalités historiques (Catalogne, Euskadi, Galice) pourront accéder immédiatement à la pleine autonomie. Les autres régions se voient imposer des délais et des conditions.

L'Église sans l'État

Article 16. — « (...) Aucune confession n'a un caractère d'État. Les pouvoirs publics tiendront compte des croyances religieuses (...) et maintiendront les formes de coopération adéquates avec l'Église catholique et les autres confessions. »

socialistes, qui la considèrent incompatible avec le caractère non confessionnel de l'État. L'aide au culte et au clergé catholique, fort généreuse sous le régime antérieur, sera remplacée par un impôt religieux qui bénéficiera à toutes les confessions et qui est destiné, en principe, à disparaître.

Un enseignement pluriel

Article 27. — « La liberté d'enseignement est reconnue. » Avec les autonomies, le problème de l'enseignement a provoqué les controverses les plus vives. La République de 1931 avait créé l'école unique et laïque. Franco fit la part belle à l'école privée, surtout confessionnelle, s'abstenant de faire mais souvent payante, qui dispense un enseignement de classe, mais de meilleure qualité que celui de l'école publique. La gauche et la droite ont fait un compromis pour éviter une guerre scolaire. Liberté est reconnue au secteur privé de créer ses centres d'enseignement, mais l'État se réserve le droit de planifier les cours et de contrôler les établissements. L'article 27

précise même : « Les professeurs, les parents et les cas échéant les élèves interviendront dans le contrôle et la gestion de tous les centres soutenus par des fonds publics. » En outre, l'octroi de subventions est soumis à des conditions qui seront définies par une loi ultérieure. Les secteurs influencés par l'Église conservatrice de l'Église — et ils sont nombreux — ont crié au loup. La dernière manifestation en ce sens a été celle du cardinal primat d'Espagne, Mgr Gonzalez Martín, qui voit dans l'article 27 la possibilité laissée « aux marxistes » d'influencer l'enseignement.

Une charte des libertés

La Constitution reconnaît aux Espagnols la liberté d'expression, de réunion, d'association, le droit à la clause de conscience et le secret professionnel, la liberté syndicale et le droit de grève. Elle abolit la peine de mort, sauf si les lois militaires en disposent autrement en temps de guerre, reconnaît l'objection de conscience et précise qu'une loi « réglera les causes de séparation ou de dissolution du mariage ». Le mot de divorce, en effet, n'apparaît pas. Elle ne se prononce pas sur l'avortement, mais semble le rejeter : « Tous ont droit à la vie », est-il dit dans l'article 15 le mot englobant, dans l'esprit des législateurs l'état pré-natal. Le détenu est entouré de certaines garanties. Il doit être assisté d'un avocat, il peut solliciter l'habéas corpus et sa détention ne doit pas excéder soixante-douze heures. Le domicile ne peut être violé que sur ordonnance judiciaire. Le droit de sortie d'Espagne et d'y entrer ne peut pas être limité pour des raisons politiques. Les juges sont déclarés inamovibles. Les tribunaux d'exception sont interdits. L'extradition est refusée lorsqu'il s'agit de délits politiques, à l'exception de ces libertés n'existaient pas sous le franquisme; ni celle de s'associer, ni celle de se syndiquer, ni celle de faire grève. La liberté d'expression souffrait toutes sortes de limita-

tion. La possibilité de sortir d'Espagne était soumise au bon vouloir des autorités, qui pouvaient priver les citoyens de leur passeport. La peine de mort a été appliquée pour des raisons politiques deux mois encore avant la mort de Franco. Avec la Constitution actuelle, certaines garanties individuelles peuvent néanmoins être suspendues. C'est le cas lorsque l'état d'exception ou l'état de siège est proclamé dans le cadre de la lutte contre « les bandes armées et le terrorisme ». Le Pays basque est soumis en ce moment à une telle suspension (prolongation de la détention préventive, écoutes téléphoniques, perquisitions policières), en vertu d'une loi antiterroriste adoptée récemment par le Parlement.

Economie de marché et intervention publique

ART. 128. — « (...) La loi pourra réserver au secteur public des ressources ou des services sous des formes sociales. » Le parti socialiste estime, pour sa part, que disposant de tels textes, il ne sera pas tenté d'en changer s'il arrive au pouvoir. Le son de cloche est évidemment tout autre dans les syndicats patronaux. Ceux-ci estiment que le principe, proclamé ailleurs (article 38) de « la liberté de l'entreprise dans le cadre de l'économie de marché », est contredit à plusieurs reprises par les législateurs. À leurs yeux, le texte constitutionnel ne définit aucun modèle économique précis. — Ch. V.

Trente jours pour choisir

QUE se passera-t-il après le référendum? Le chef du gouvernement, M. Adolfo Suarez, restera en fonctions. Il disposera de trente jours, à partir de la mise en vigueur de la Constitution, pour choisir soit de démissionner, et s'il est confirmé dans son poste par le roi, solliciter la confiance des députés après avoir exposé son programme de gouvernement, soit de demander au roi la dissolution des Cortes et appeler à des élections législatives.

M. Suarez n'a encore rien indiqué de ses intentions. L'U.C.D. et lui ne disposant pas d'une majorité au Congrès des députés, il pourrait chercher l'appui des communistes, qui ne le lui ont pas marchandé jusqu'ici, et aussi de la minorité catalane, mais la prochaine négociation entre Madrid et Barcelone d'un statut d'autonomie de la Catalogne rend l'opération difficile. Il pourrait aussi former un gouvernement de coalition avec les socialistes, afin d'affronter avec une caution de gauche, et sans obstacle parlementaire, les priorités qu'il attendent au lendemain du référendum : la répression du terrorisme basque, la lutte contre le chômage et la mise au point des lois qui doivent compléter le dispositif constitutionnel. Le premier secrétaire du P.S.O.E., M. Felipe Gonzalez, semblait pencher jusqu'à ces derniers jours pour une telle solution, de préférence après des élections législatives que son parti serait bien placé pour gagner, du moins à se fier aux sondages. Mais le dernier communiqué des socialistes montre un certain inflexionnement de leur position. Conscients que la bataille démocratique est loin d'être gagnée, ils se disent prêts désormais à appuyer le gouvernement centriste sans faire coalition avec lui. Alors que le parti avait jugé utile ces derniers mois de préparer ses militants à l'idée d'un prochain accès au pou-

voir, il se déclare maintenant disposé à jouer le rôle d'opposition responsable jusqu'au moment où le peuple jugera le moment venu de lui demander de gouverner le pays. L'hypothèse d'un gouvernement de coalition U.C.D.-P.S.O.E. ne peut pas être écartée entièrement. Mais chacun y voit de plus en plus d'inconvénients.

POUR ET CONTRE

POUR LE OUI : Union du centre démocratique; parti socialiste; parti communiste; Alliance populaire, bien que la moitié de ses députés aient voté non ou se soient abstenus lors du vote à la Chambre; Organisation révolutionnaire des travailleurs (marxistes); Parti du travail (extrême gauche); Convergence démocratique nationale (centristes); Phalangisme authentique (gauche); parti cailliste. POUR LE NON : Fuerza Nueva (néo-fascistes); Phalange; Communión tradicionalista (extrême droite); Herri Batasuna (centristes); Phalangisme séparatiste basque; Ligue communiste révolutionnaire (trotskiste). POUR L'ABSTENTION : Parti nationaliste basque; Organisation de la gauche communiste; Mouvement communiste. Plusieurs partis républicains comme : Euzkerra Republicana de Catalogne; Action républicaine démocratique espagnole; Confédération nationale du travail (anarchistes), Et certains mouvements féministes qui reprochent à la Constitution de ne pas reconnaître le droit à l'avortement, de ne rien dire sur la contraception et de ne rien prévoir pour supprimer la discrimination des sexes dans le travail.

POUR LES ENFANTS Victimes du chômage, de l'intolérance de la faim... REMPLISSEZ LES HOTTES DES PÈRES NOËLS VERTS SOUSCRIVEZ AU C.C.P. 654-37-11 PARIS SECOURS POPULAIRE FRANÇAIS 2, rue Froissart, Paris-3e OU AU COMITE DE VOTRE REGION

Jeune Afrique au sommaire du Spécial France Interview des grands hommes de la jeune Afrique: Valéry Giscard d'Estaing, François Mitterrand, Georges Marchais, Michel Rocard, etc. Un sondage exclusif Louis Harris sur les Français et la désobéissance. Un regard neuf sur la France d'aujourd'hui et ses espoirs politiques, sa culture, son avenir. JEUNE AFRIQUE: le regard du Tiers Monde sur le monde d'aujourd'hui. JEUNE AFRIQUE: chez votre marchand de journaux: 6 F. 51, avenue des Ternes, 75017 PARIS 754 29 23

Le chapitre économique est sans doute l'un des plus ouverts du texte constitutionnel. Outre le droit de contrôle des entreprises, prévu dans l'article 128, il admet que les travailleurs pourront participer à l'activité de certains organismes publics, et accéder à « la propriété des moyens de production ». En outre, il donne à l'État la possibilité de planifier l'économie. C'est ce qui fonde en partie l'optimisme des communistes. « Une telle Constitution, déclarait M. Santiago Carrillo à la Chambre des députés le 31 octobre dernier, permet des transformations sociales décisives. » Le parti socialiste estime, pour sa part, que disposant de tels textes, il ne sera pas tenté d'en changer s'il arrive au pouvoir. Le son de cloche est évidemment tout autre dans les syndicats patronaux. Ceux-ci estiment que le principe, proclamé ailleurs (article 38) de « la liberté de l'entreprise dans le cadre de l'économie de marché », est contredit à plusieurs reprises par les législateurs. À leurs yeux, le texte constitutionnel ne définit aucun modèle économique précis. — Ch. V.

INNOVATION DISPARAIT AUX CHAMPS ELYSEES LIQUIDE ses stocks de MAROQUINERIE Bagages · Cadeaux CLOTURE SANS PREAVIS 104, CHAMPS ELYSEES (8e) ouvert de 9h 30 à 19h

Comment lui dire de faire faire la paix à l'extérieur? 991

EUROPE

Portugal

Le sort du gouvernement de M. Mota Pinto dépend du parti socialiste

Le premier ministre portugais, M. Carlos Mota Pinto, a exposé lundi 4 décembre le programme de son gouvernement devant l'Assemblée nationale. M. Mota Pinto s'est engagé notamment à combattre le déséquilibre de la balance des paiements et à réduire l'inflation. Le sort du gouvernement mis en place le 22 novembre est en jeu au cours du débat parlementaire commencé lundi, et le parti socialiste reste l'arbitre de la situation.

De notre correspondant

Lisbonne. — M. Mota Pinto espère pouvoir gouverner grâce à une « convergence de non-opposition ». Il ne cherchera donc pas, à-t-il affirmé devant les députés, à susciter la formation d'une quelconque majorité stable et cohérente, mais il sollicitera des appuis, en fonction des mesures qu'il adoptera.

Les débats doivent reprendre après une période de réflexion de vingt quatre heures. Le vote aura lieu, probablement, mardi 12 décembre. Les premières interventions, des représentants des groupes parlementaires, fourniront déjà des indications assez précises sur les comportements des partis à l'égard d'un gouvernement qui se présente, devant l'Assemblée, investi de la seule confiance du président de la République. Les communistes déposent une motion de censure, et sont déterminés à barrer la route à un gouvernement qui est, selon eux, formé en grande partie de « ministres réactionnaires ». Les sociaux-démocrates du P.S.D., de leur côté, soutiendront M. Mota Pinto, comme ils l'avaient soutenu M. Nobre de Costa. La démarche présidentielle, qui est à l'origine des deux tentatives gouvernementales depuis la chute de M. Soares, l'est devenu, favorable la stratégie actuelle du P.S.D. Celle-ci vise à la formation d'un « bloc réformateur » qui soutiendra le président de la République, à la tête d'une formation dont les progrès électoraux sont indéfectibles. M. Sa Carneiro espère sans doute conquérir une position de leader au sein de ce bloc. En outre, la composition même du gouvernement de M. Mota Pinto donne entière satisfaction au P.S.D., qui pourrait contrôler la politique du gouvernement sans à être formellement représenté.

JOSE REBELO.

Pays-Bas

La libération de Pieter Menten a provoqué une vague de protestations

Le ministère public fera appel de la décision du tribunal de La Haye

La libération, lundi 4 décembre, de Pieter Menten, riche collectionneur néerlandais condamné en 1977 pour crimes de guerre après des années de procédures aux Pays-Bas a provoqué de nombreuses protestations. Les principaux partis politiques ont l'intention d'interpeller le gouvernement sur cette affaire. Le ministère public a annoncé pour sa part qu'il fera appel de la décision du tribunal de La Haye. L'émotion est particulièrement vive dans les milieux d'anciens résistants hollandais.

La télévision israélienne a annoncé que les députés de la Knesset avaient demandé un débat sur l'affaire Menten. A Vienne, M. Simon Wiesenthal, directeur du Centre de documentation juive, s'est déclaré « profondément choqué » par le jugement du tribunal néerlandais.

De notre correspondant

La Haye. — Pieter Menten, condamné à quinze ans de prison en 1977, pour crimes de guerre, a été remis en liberté le 4 décembre. Cette mesure surprise intervient après un jugement du tribunal de La Haye saisi par la Cour de cassation, qui, en mai dernier, avait annulé le jugement de 1977.

Menten avait été condamné pour complicité dans des massacres de juifs en Pologne, en 1941, mais c'est une affaire politique de l'après-guerre qui lui a permis de recouvrer la liberté. Le tribunal de La Haye a estimé que l'affaire avait été classée en 1951 par le ministre socialiste de la Justice de l'époque, M. Donner. Ce dernier aurait donné le feu vert à un non-lieu en faveur de

Menten, pour que celui-ci ne témoigne pas sur l'affaire Velsen, un magistrat chargé de poursuivre les anciens collaborateurs, mais qui était lui-même soupçonné d'avoir travaillé avec les troupes d'occupation allemandes. Menten aurait été au courant des activités de Velsen.

Il semble bien que le président (catholique) de l'Assemblée nationale de l'époque, M. Kortenhout, qui était aussi l'avocat de Menten, ait obtenu ce non-lieu grâce à des pressions politiques. Comme la mise à jour de l'affaire Velsen aurait fait trop de bruit, « l'affaire Menten » avait été classée en 1951 et dans l'intérêt du pays.

Bien que le dossier concernant ce non-lieu ait mystérieusement disparu, plusieurs témoignages, entre autres celui de Mme Kortenhout, ont permis au tribunal de La Haye à juger qu'il avait bien été prononcé. L'acquiescement de Menten s'imposait donc juridiquement. M. Van Agt, le premier ministre, s'est borné à déclarer, lundi à Bruxelles, où il assiste au conseil européen, que son gouvernement ne pouvait pas remettre en cause la décision d'un tribunal indépendant.

L'affaire Menten avait aussi failli coûter, en 1976, sa carrière politique à M. Van Agt. Ministre de la Justice de l'époque, il avait été accusé d'avoir commis des « négligences » à l'égard de Pieter Menten, pendant qu'il était ministre de l'Intérieur.

Il reste cependant à savoir comment, en 1951, un président de l'Assemblée nationale, M. Kortenhout, a pu, à ce point, mélangier sa fonction publique avec les intérêts de l'un de ses clients. On ne peut qu'espérer que la commission d'enquête, dirigée par l'historien M. Schöffer, apportera une réponse satisfaisante à cette question gênante.

MARTIN VAN TRAA.

Grande-Bretagne

Le procès Thorpe Les milieux judiciaires critiquent sévèrement la procédure d'instruction

De notre correspondant

Londres. — Le procès Thorpe (ou plutôt « le pré-procès », puisqu'il s'agit seulement de la phase judiciaire finale de l'instruction) est entré dans sa troisième et probablement ultime semaine devant le tribunal de Mincehead (Somerset). Sans préjuger la décision des magistrats, laquelle il incombe d'apprécier et les preuves et témoignages réunis par l'accusation justifiant le renvoi de l'ancien leader du parti libéral et des trois co-accusés devant une juridiction criminelle (le Monday des 21 et 22 novembre), plusieurs journaux se font l'écho des critiques des milieux judiciaires concernant la procédure d'instruction.

Conçu pour protéger les prévenus contre le danger d'un jugement sommaire, le système, dans son application, aboutit à la dévaloriser. La loi de 1967 interdit toute publicité sur une affaire appelée « criminal case », être soumise à une juridiction criminelle, afin d'éviter que les jurés ne soient influencés dans un sens défavorable aux accusés. Mais les restrictions à la publicité des débats peuvent être levées à la demande d'un accusé, comme c'est le cas dans l'affaire Thorpe. C'est ainsi que les journaux ont pu rapporter dans tous les détails les dépositions des témoins de l'accusation ainsi que les contre-interrogatoires des avocats.

Dans quelle mesure les jurés, appelés le cas échéant à juger dans quelques mois M. Thorpe, auront-ils eu accès aux comptes rendus détaillés des débats du tribunal de Mincehead ? Certains estiment que la formule actuelle peut permettre à la défense d'obtenir rapidement un non-lieu. Mais, dans la très grande majorité des cas, le tribunal d'instruction renvoie l'affaire à la juridiction criminelle. Entre-temps, la réputation des accusés, des témoins et des jurés peut être mise en cause par des déclarations mensongères ou diffamatoires, auxquelles ils ne pourront répondre que bien plus tard. Enfin, les critiques du système actuel soulignent qu'il est injuste d'exposer des témoins à des contre-interrogatoires pénibles.

Des détails sordides

Certains critiques souhaitent maintenant un krak démenti de la publicité des débats, mais il est difficile d'envisager un système assez étanche pour éviter que rumeurs, fausses nouvelles, soient colportées à l'extérieur. C'est pourquoi deux juristes recommandent le système pratiqué en Suède, où le renvoi devant la juridiction criminelle est décidé

non par un tribunal mais par un fonctionnaire indépendant, le « procurator », assimilable aux bien des points au juge d'instruction du continent.

Pour le moment, le système impose le silence aux accusés. Seuls, leurs avocats peuvent interroger les témoins pour tenter de jeter un doute sur leur moralité ou leur crédibilité. M. Bessell, le principal témoin à charge, a admis qu'il est parfois difficile de savoir quand il dit la vérité ou quand il ment, et M. Newton, l'homme de main embauché pour tuer M. Norman Scott, a reconnu avoir menti, même sous serment. Quant à Norman Scott, l'ancien mannequin devenu pentamètre-larmer, dont les accusés auraient prétendument assassiné pour tuer M. Norman Scott, a reconnu avoir menti, même sous serment.

Le personnage étrange, et distostevien, se dépeint comme une victime qui a dû subir les brutalités d'un amant plus âgé, riche et influent. L'avocat qui lui demandait pourquoi il avait continué à travailler pour l'homme qui l'avait humilié, il répondit dans un murmure : « Je croyais l'aimer... » Norman Scott pleura mis en cause par des déclarations de son chien Rinka, tué par Newton, et qu'il tenta de ramper par la bouche-à-bouche, au risque de se faire abattre à son tour.

Un peu plus tard, il annonça qu'il était révéler, par écrit, certains détails anatomiques de M. Thorpe, qui prouveraient la réalité de cette liaison que l'ancien leader du parti libéral refusait de reconnaître. Il y eut un moment d'émotion dans la salle : « Il a des verrues sous le bras », annonça Scott. Toute l'assistance s'esclaffia, à commencer par Thorpe et sa femme.

Mais l'affaire reste sordide. C'est aussi le procès d'une certaine presse : plusieurs journaux ont acheté à prix d'or les récits de détails anatomiques de M. Thorpe, du soir au soir, au prix de 100 000 livres à M. Newton s'il arrivait à faire inculper M. Thorpe.

HENRI PIERRE.

La grève des journalistes de province n'est que partiellement suivie

De notre correspondant

Londres. — La grève lancée lundi 4 décembre par les journalistes travaillant pour la presse de province n'a pas, jusqu'à nouvel ordre, atteint tous ses objectifs. Bien que seuls le principal syndicat (N.U.J.), 80 % des neuf mille journalistes aient cessé le travail, la plupart des sixante-dix grands quotidiens régionaux du soir ont continué à fonctionner. Il est vrai, avec un nombre de pages réduit. Dans les grandes villes comme Birmingham, Liverpool et Manchester, les journalistes ont continué à travailler, après avoir obtenu une augmentation supérieure à celle de 8,9 % proposée par la Fédération nationale des journaux de province, mais loin des 30 % demandés par le syndicat. De dernier avait obtenu l'accord du gouvernement pour considérer les revendications des journalistes comme un cas particulier, c'est-à-dire non soumis à la règle des 5 % de hausse annuelle des rémunérations souhaitée par M. Callaghan. Le salaire moyen brut des journalistes de province est de 80 livres par semaine et de 100 livres pour une petite minorité (une livre vaut 8,50 F).

En fait, le mouvement de grève a subi un coup sévère avec la décision prise, après un vote serré (86 contre 76 du personnel de l'agence de presse nationale (Press Association, P.A.) de ne pas soutenir les journalistes. Le syndicat des journalistes doit maintenant envisager un mouvement de plus longue durée, risquant ainsi d'épuiser rapidement le fonds de grève de 120 000 livres qu'il a réussi à réunir.

D'autre part, les journalistes de province sont divisés. Dans plusieurs journaux, les membres de la hiérarchie n'ont pas obéi aux instructions de leur syndicat, tandis que les membres d'un syndicat concurrent continuent de travailler. Néanmoins, selon le président du N.U.J., un millier de journaux, sur le total de mille deux cents publiés par la Fédération des quotidiens de province, sont affectés (ils paraissent, mais sous une forme réduite). La consigne de boycottage de la copie

de P.A. est mise en plusieurs journaux de Londres ainsi qu'à la B.B.C. et à la télévision commerciale. L'espoir du syndicat est que d'autres journalistes de P.A. suivent la mine et Michael Chatteaton, directeur et directeur adjoint de la filiale salvadorienne de la Banque de Londres et de l'Amérique du Sud. L'organisation de la grève est également M. Fritz Schultens, représentant de la société Philips au Salvador. La société multinationale ait publié à ses frais, samedi dans trente-neuf journaux, tout le monde, une déclaration des FAR et aurait également versé une rançon d'un montant indéterminé, mais M. Schultens n'y pas encore été libéré. — (U.P.J.)

Etats-Unis

● L'EXECUTION de Dale Pierre et William Andrews, deux Noirs condamnés à mort pour le meurtre de trois personnes, a été reportée lundi 4 décembre par la Cour suprême de l'Utah sans qu'aucune nouvelle date ait été fixée. Les deux hommes devaient, conformément à la loi de cet Etat, être fusillés jeudi 7 décembre (le

Union soviétique

M. Kossyguine a reçu les secrétaires américains au trésor et au commerce

De notre correspondant

Moscou. — Le secrétaire américain au Trésor, M. Michael Blumenthal, et le secrétaire au commerce, Mme Juanita Kreps, qui se trouvent à Moscou pour participer à la septième session de la commission mixte soviéto-américaine pour le commerce, et aux travaux du conseil économique et commercial (1), ont été reçus, lundi 4 décembre, par M. Alexeï Kossyguine, M. Aveler Ertizman, quatre-vingt-sept ans, qui fut ambassadeur américain à Moscou pendant les dernières années de la seconde guerre mondiale, assista à la conversation.

Selon le porte-parole américain, l'unionien qui a duré une heure et demie, a donné lieu à « l'habituel échange de vues sur le développement des rapports économiques entre les Etats-Unis et l'U.R.S.S. ». L'agence Tass indique, pour sa part, que le chef du gouvernement soviétique a « constaté que le niveau actuel des rapports économiques et commerciaux entre les deux pays se situe considérablement au-dessous des possibilités ».

Pendant les travaux de la commission mixte, le vice-ministre du commerce extérieur, M. Mikhail Kouzmine, qui remplace

UN MILITANT ARMÉNIEN DES DROITS DE L'HOMME EST CONDAMNÉ A CINQ ANS DE CAMP ET A DEUX ANS DE RELEGATION.

(De notre correspondant.)

Moscou. — M. Robert Nasarian, membre fondateur du groupe arménien de surveillance de l'application des accords d'Helsinki, a été condamné le lundi 4 décembre par un tribunal d'étranger à cinq ans de camp de travail suivis de deux ans de relégation (exil intérieur). Il était accusé « d'agitation et de propagande antisoviétique » pour lesquels il risquait sept ans de camp, cinq ans de relégation. Le procureur avait demandé « six plus deux », selon l'expression consacrée chez les opposants soviétiques.

M. Nasarian, qui est physicien et dirige l'église arménienne, a plaidé non coupable, ont indiqué ses amis de Moscou. Douze des treize témoins qui ont été entendus ont déposé en sa faveur, le représentant comme « un homme bon, un humaniste et un patriote ». Cinq autres témoins avaient été cités, mais le procureur demanda l'arrêt des auditions. Il est rare que dans les procès de dissidents des témoignages favorables à l'accusé puissent être entendus.

Arrêté le 23 décembre 1977, M. Nasarian est le deuxième membre du groupe arménien de surveillance de l'application des accords d'Helsinki à passer en jugement : M. Chaguine Arountounyan a déjà été condamné à trois ans d'internement pour « résistance à la police » ; il avait refusé de répondre aux questions du K.G.B. — D. V.

M. Patolitchev, officiellement malade, a estimé que cette situation résultait « de la loi discriminatoire sur le commerce en vigueur aux Etats-Unis. L'utilisation du commerce en tant que moyen de pression politique n'est pas le meilleur moyen de surmonter les divergences et les difficultés, quelle que soit leur origine ».

Une fois encore, les Soviétiques vont plaider pour la suppression de l'amendement Jackson qui, en 1974, a établi un lien entre l'octroi aux Soviétiques de la clause de la nation la plus favorisée et de crédits de l'import-export bank et la libéralisation du régime d'émigration pour les juifs soviétiques. L'adoption de cet amendement avait amené l'U.R.S.S. à dénoncer le traité commercial à long terme qu'elle avait conclu en 1972 avec les Etats-Unis. Mais les Soviétiques ne peuvent guère se faire d'illusions sur la réussite de leur entreprise. M. Blumenthal et Mme Kreps se sont prononcés pour le développement des relations commerciales américano-soviétiques, tout en insistant sur le fait qu'une amélioration de la coopération économique dépendait dans une large mesure des relations globales entre les deux pays.

Cependant, dès l'ouverture de la session, à laquelle participent environ quatre cents hommes d'affaires américains, Mme Kreps a annoncé que le gouvernement de Washington avait délivré vingt-deux autorisations d'exportation de matériel pétrolier d'une valeur globale de 280 millions de dollars. Ces autorisations avaient été « gelées » par les autorités américaines à la suite des procès de dissidents au début de l'été.

Alors qu'en 1978 les Etats-Unis étaient, parmi les pays capitalistes, le deuxième partenaire commercial de l'U.R.S.S. (après la République fédérale d'Allemagne), les échanges américano-soviétiques ont actuellement tendance à diminuer. En 1977 ces échanges n'ont atteint que 1,5 milliard de roubles contre 1,7 milliard avec la France et 2,9 avec la R.F.A.

DANIEL VERNET.

(1) Qui réunit les hommes d'affaires américains et leurs partenaires soviétiques.

LE CHEF D'ORCHESTRE CYRILLE KONDRACHINE A DEMANDÉ L'ASILE POLITIQUE AUX PAYS-BAS

Le chef d'orchestre soviétique Cyrille Kondrachine, soixante-quatre ans, a demandé, lundi 4 décembre, l'asile politique aux Pays-Bas. Il venait d'être engagé sous contrat par l'orchestre du Concert d'Amsterdam, qu'il avait dirigé régulièrement depuis 1968, en alternance avec Bernard Haitink. Il avait dirigé la Philharmonique de Moscou à l'occasion de sa tournée de dernières années uniquement à la direction d'orchestres à l'étranger. Sa femme, elle, aurait regagné l'U.R.S.S. indique la police d'Amsterdam. — (A.F.P.)

PARIS CONAKRY

● LE DIRECTEUR DE LA REVUE « RESUMEN », M. Jorge Olavarría, s'est réfugié lundi 4 décembre à la nonciature apostolique de Caracas pour échapper au mandat d'arrêt lancé contre lui par un tribunal militaire pour « insulte au président Carlos Andrés Pérez ». M. Olavarría avait écrit dans sa revue, qui a été saisie par la police, que le président « avait abusé du pouvoir et s'était enrichi personnellement ». La nonciature a donné asile au journaliste et a demandé au ministère des affaires étrangères un sauf-conduit pour que M. Olavarría puisse se rendre aux Etats-Unis. C'est la deuxième fois en moins d'un an que celui-ci demande asile et qu'il s'exile aux Etats-Unis. — (A.F.P.)

Tchécoslovaquie

● M. VACLAV SABATA, qui est depuis une semaine à Paris pour plaider auprès des partis politiques français la cause de son père, l'ancien ministre de la Culture et directeur de la Tchécoslovaquie, a été reçu lundi 4 décembre à la C.F.D.T. A cette occasion, la centrale a réaffirmé sa volonté de tout mettre en œuvre pour la libération de tous les prisonniers politiques. En revanche, à Prague l'organe du P.C. tchécoslovaque a approuvé entièrement l'attitude du P.C.F. qui avait accusé M. Václav Sabata



303 Noul a Bruxelles

AIR ALPINE

politique

LES TRAVAUX DE L'ASSEMBLÉE NATIONALE

Pollutions des mers : l'imprudence et la négligence sont retenues parmi les motifs de sanctions

Conseils d'architecture : échec du gouvernement

Lundi 4 décembre, sous la présidence de Mme Goutmann (P.C.), l'Assemblée nationale examine deux projets de loi, adoptés par le Sénat après déclaration d'urgence (« le Monde » du 16 novembre), et qui tendent à améliorer la prévention des pollutions de la mer et à aggraver les sanctions pour infractions aux règles de la navigation.

M. BAUDOUIN (U.D.F.), rapporteur de la commission des lois, déclare que, si l'ampleur des dommages de pollution causés par l'échouement de l'Amoco-Cadiz, au large des côtes du Finistère, le 16 mars dernier, a montré qu'il convenait de donner une priorité absolue à la prévention des accidents de mer, « il reste encore beaucoup à faire, en ce domaine, au niveau international ».

Le premier projet de loi, complétant le code disciplinaire et pénal de la marine marchande, tend essentiellement à aggraver les sanctions appliquées aux capitaines coupables d'infractions aux dispositifs internationaux de réglementation du trafic.

Le second projet, modifiant la loi du 28 décembre 1964 sur la pollution des mers par les hydrocarbures, tend, d'une part, à aggraver les sanctions pénales encourues par le capitaine, ainsi que par le propriétaire ou l'exploitant, et à prévoir la possibilité de procéder à l'immobilisation du navire en infraction; d'autre part, se borne à instituer un délit de pollution involontaire par imprudence, en des termes semblables à ceux de l'article 319 du code pénal, qui sanctionne le délit d'homicide, blessures et coups involontaires.

« La commission », déclare le rapporteur, « estime qu'il n'était pas admissible de sanctionner de peines semblables la pollution involontaire et de faire peser sur le capitaine et sur toute autre personne une véritable présomp-

tion de culpabilité dès lors qu'il y a eu rejet accidentel en mer. » En l'état actuel du droit de la mer, explique M. Baudouin, l'Etat riverain ne peut exercer de poursuites à l'encontre des navires étrangers que lorsque l'infraction a été commise dans ses eaux territoriales, c'est-à-dire dans la limite des 12 milles nautiques au large de ses côtes. Lorsque l'infraction a été commise en haute mer, la loi du pavillon est applicable : en ce cas, l'Etat riverain, qui a eu à souffrir de l'infraction, ne peut que transmettre le procès-verbal à l'Etat du pavillon, à charge pour lui d'exercer les poursuites et d'appliquer son droit pénal interne. Il apparaît d'ailleurs qu'il n'est pratiquement jamais donné de suite pénale en ces cas.

M. RICHOMME (U.D.F. Calvados) estime nécessaire d'apporter « un peu de souplesse au dispositif, afin que l'on distingue bien la pollution volontaire de la pollution accidentelle ». M. LE DRIAN (P.S. Morbihan) souligne que ces mesures, qu'il approuve, sont tardives. M. GUERMEUR (R.P.R., Finistère), qui présidait la commission d'enquête de l'Assemblée sur l'échouement de l'Amoco-Cadiz, souhaite que, au-delà d'une délégation interministérielle de la

mer, soit créé un véritable ministère.

Pour M. BARTHE (P.C. Pas-de-Calais) « il est temps que les méfaits dont se rendent coupables les pollueurs, méfaits qui sont souvent le fruit de l'absence de volonté de complaisance, soient enfin considérés comme des crimes et réprimés comme tels ».

M. RUFFENACHT (R.P.R. Seine-Maritime) demande que des mesures soient prises pour mettre en place, dans la Manche, des couloirs de circulation obligatoires à sens unique et le plus éloignés possible des côtes et pour généraliser le pilotage en haute mer des navires en transit.

M. FORELLI (P.C. Bouches-du-Rhône) estime indispensable de renforcer les dispositifs de prévention, de surveillance et d'intervention. M. DURON (P.C. Seine-Maritime) souhaite que l'on impose de nouvelles normes de construction pour les pétroliers, en particulier la double coque.

M. FOYER (R.P.R.), président de la commission des lois, souligne que les solutions efficaces au problème de la pollution des mers « ne résident pas dans un amendement, du droit interne, mais du droit international, lequel est complètement dépassé ».

Trieu défend le texte du projet. M. Foyer dénonce une « législation tape-à-l'œil » qui frapperait le « lampiste » et n'obtiendrait « aucun résultat ».

Après une suspension de séance demandée par le groupe communiste, les députés décident, à l'unanimité, que les peines prévues « sont applicables au capitaine de tout navire français ou étranger, lorsque la pollution résultant du rejet atteint les eaux territoriales ou intérieures françaises ou celles de la zone de protection de la mer », au sens des conventions internationales, survenant dans la zone des 200 milles et qui « a été provoquée ou aggravée par une imprudence ou une négligence ou une inobservation des lois et règlements ». Les mêmes peines sont applicables au propriétaire, à l'exploitant ou à toute autre personne « qui aura, par ses décisions, son imprudence, sa négligence ou par inobservation des lois et règlements, causé un rejet dans les conditions prévues ci-dessus ». Ces sanctions ne s'appliqueront pas si le rejet a été consécutif à des mesures visant à éviter un danger grave menaçant la sécurité des navires, la vie humaine ou l'environnement.

L'Assemblée annule une disposition introduite par le Sénat, qui soumettait les bâtiments de la marine nationale au droit commun. Elle précise que les navires visés par la loi sont des navires de commerce, à partir d'une puissance installée fixée par décret, et les engins portatifs, chalands et bateaux-citermes et fluviaux de toute nature.

Dans les explications de vote, M. LE DRIAN (P.S.) déclare que les mesures proposées, bien qu'insuffisantes, sont positives. M. GUERMEUR (R.P.R.) indique que son groupe votera ces amendements aux conditions prévues par ce projet de loi, mais qu'il n'approuve pas le projet de loi en soi-même. Les deux projets sont adoptés à l'unanimité. — P. J.

En séance de nuit, sous la présidence de M. Huguet (P.S.), l'Assemblée nationale examine le projet, adopté par le Sénat, qui rapporte au 1^{er} janvier 1984 l'obligation de consulter le conseil d'architecture, d'urbanisme et de l'environnement, obligation faite à tous les candidats constructeurs dispensés de recourir à un architecte.

Rapporteur de la commission des affaires culturelles, M. BOLO (R.P.R.) rappelle que c'est le 31 décembre prochain qu'expire le délai de mise en place des conseils prévus par la loi sur l'architecture de décembre 1976. Actuellement, constate-t-il, six conseils fonctionnent, cinquante seront mis en place à la fin de l'année, et tous les conseils devraient l'être avant le 31 mars 1979.

Ainsi, observe-t-il, la loi sera intégralement applicable à cette date. Aussi s'interroge-t-il sur les raisons du report demandé par le gouvernement. « Ce qu'on propose au Parlement », déclare-t-il, « c'est de ne rien faire pendant cinq ans de plus contre la prolifération exorbitante de milliers de constructions individuelles. Et fait, c'est reporter aux calendes grecques l'application réelle de la loi sur l'architecture ». A son avis, ce projet est la traduction de la volonté persévérante de ne pas appliquer la loi. « Si le gouvernement veut véritablement, ajoute le député, servir l'intérêt inspiré de doter les conseils des moyens financiers suffisants ».

M. Bolo indique pour terminer que son commission a toutefois accepté de donner un an de plus au ministre. Tel est le but de l'amendement qu'elle a adopté à l'unanimité.

Dans la discussion générale, M. CLAUDE MICHEL (P.S. Eure) relève que les conseils d'architecture pouvaient être « une étape sur la voie d'une démocratisation de l'architecture ». Aussi regrette-t-il « la mainmise préfectorale qui a délimité toute influence des élus, l'insuffisance des moyens, la limitation du champ d'action ». Le groupe communiste ne pas comprendre le report demandé. Aussi son groupe votera-t-il contre les textes en discussion.

Enfin, M. C. SELLER (P.S. Saint-Denis), le gouvernement se décharge de ses responsabilités sur les départements, sans pour autant leur donner les moyens financiers nécessaires. « Le gouvernement », demande-t-elle, « ne chercherait-il pas à enterrer définitivement le principe du recours à l'architecte ? Le groupe communiste, annonce-t-elle, votera contre ce projet.

« L'échéance se présente dans des conditions difficiles », reconnaît M. DORNANO, ministre de l'environnement et du cadre de vie, qui explique notamment : « Du jour au lendemain, les conseils risquent de se trouver devant des milliers de dossiers, alors qu'ils ne disposent que de moyens financiers et humains limités ». Aussi le gouvernement a-t-il décidé, d'une part, la mise en place le plus rapidement possible, avant le 31 mars prochain (c'est nous DORNANO ce délai », affirme-t-il) de tous les conseils d'architecture; d'autre part, le report de la date de consultation obligatoire au 1^{er} janvier 1984. A cette date, en effet, les conseils disposeront de l'ensemble des moyens qui leur sont alloués, notamment de la taxe locale d'équipement, levée par les conseils généraux.

Dans la discussion de l'article unique, M. HAMEL (U.D.F., Rhône), propose d'abroger le caractère obligatoire de la consultation des conseils pour les constructions inférieures à 250 mètres carrés. Pour M. BOLO cette proposition viendrait la loi d'une de ses dispositions essentielles. Le ministre, quant à lui, comprend les craintes exprimées par M. Hamel mais s'engage à ce que l'application de la loi ne crée ni contrainte ni délai supplémentaires. Il demande que l'amendement soit retiré, ce qu'accepte M. Hamel, tout en souhaitant que l'Assemblée repousse l'amendement de la commission. M. Bolo présente ce dernier qui reporte d'un an l'entrée en vigueur (1^{er} janvier 1980) la consultation obligatoire.

M. GUERMEUR (R.P.R.), propose, pour sa part, un report au 1^{er} janvier 1981. M. FUCHS (U.D.F.), il voudrait rendre obligatoire la consultation avant le 1^{er} janvier 1984 dans les départements où elle paraît possible et à la demande expresse des conseils généraux. M. DORNANO s'oppose à l'amendement de la commission, mais accepte de se rallier à celui de M. Guermeur qui constitue « un moyen terme ». M. F. Morel (P.S.), M. Foyer (R.P.R.), qui insiste également sur l'état de marasme dans lequel se trouve actuellement l'industrie du bâtiment, M. SCHNEIDER (U.D.F., Vendée) se prononcent pour le texte initial.

Au scrutin public demandé par le groupe R.P.R., l'amendement de la commission est adopté par 233 voix contre 191. L'article unique ainsi amendé est cependant repoussé à main levée. La plupart des membres de la majorité communiste dans l'hémicycle ont voté contre le projet en discussion, qui est ainsi rejeté.

La législation sur les archives

L'Assemblée a abordé ensuite l'examen du projet de loi, adopté par le Sénat (le Monde du 27 mai), sur les archives. Ce texte codifie et modernise une législation ancienne et lacunaire. Il distingue notamment les notions d'archives publiques et privées, détermine avec précision les délais de communication et renforce la protection juridique du patrimoine national d'archives privées.

Pour M. BOLO (R.P.R.), rapporteur, il s'agit d'un texte « né de l'urgence et conçu dans la hâte ». Aussi la commission des affaires culturelles a-t-elle souhaité profiter de cette discussion pour définir des bases d'une législation complète, claire et d'une application aisée.

Dans la discussion générale, M. DRON (R.P.R., Paris) estime bon le projet présenté et critique plusieurs amendements qui risquent, à son avis, de nuire au bon fonctionnement de la loi. Il insiste sur la conservation des archives audiovisuelles.

Pour M. PISTRE (P.S. Tarn), ce texte, qui présente des aspects positifs, est « incohérent ». Il n'apporte pas de grandes innovations et ne résout pas le problème des moyens. Chaque employé de l'Etat, constate-t-il, a en moyenne la charge d'un kilomètre de rayonnage ». Le député avait indiqué qu'un million de documents sont consultés chaque année et que les

archives publiques représentaient 1 500 kilomètres de rayonnage et s'accroissent d'environ 50 kilomètres par an. « S'il n'est pas audacieux », reconnaît M. FUCHS (U.D.F., Haut-Rhin), ce projet est équilibré et concilie le droit à l'information du public et le respect des personnes privées ».

Mme LEBLANC (P.C., Somme) souhaite que les délais de communication soient à la fois plus notament pour les chercheurs universitaires et réclame également des moyens supplémentaires.

Repondant aux orateurs, M. DORNANO relève l'effort « très réel » accompli en faveur de l'admission des archives. Il estime que cette loi permettra de protéger beaucoup plus sûrement le patrimoine de la nation. Il souhaite que les améliorations qui seront apportées ne rendent pas le texte trop complexe.

La discussion des articles du projet est renvoyée à mardi matin.

La séance est levée à 1 heure.

P. Fr.

● L'Assemblée nationale a adopté, lundi 4 décembre, dans le texte voté par le Sénat en première lecture (le Monde du 14 octobre), le projet de loi abrogeant les attributions privilégiées des courtiers d'assurances maritimes.

M. LE THEULE : aucun Etat ne va aussi loin que la France.

M. LE THEULE, ministre des transports, rappelle d'abord l'action du gouvernement depuis la catastrophe de l'Amoco-Cadiz. Il se déclare « en mesure d'affirmer qu'aucun Etat ne va aussi loin que la France dans la recherche des conditions économiques, sociales et juridiques de la sécurité maritime ». Repondant aux arguments du rapporteur, le ministre attire l'attention des députés sur le fait que la loi étend systématiquement aux navires étrangers, pour les infractions commises dans les eaux territoriales françaises, les peines pré-

vues pour les capitaines de navires français. S'il est vrai qu'aucun capitaine ne pourrait s'acquitter du nouveau droit sans encourir des amendes prévues par les textes, sa responsabilité primaire traditionnelle en droit maritime « ne fait pas obstacle à l'intervention financière des armateurs, affrètement ou autres ». Le ministre observe que la notion de pollution involontaire, à la suite d'un accident de la mer, « ne constitue pas, dans notre droit, une innovation dans le droit interne ». L'article 319 du code pénal, relatif aux blessures par imprudence, ainsi que l'article 431 du code rural sur la pollution des rivières. Enfin, en droit maritime international, la notion de responsabilité civile existe. Il estime donc à la fois possible et indispensable de sanctionner les pollutions involontaires.

Abordant l'examen des articles du premier projet de loi, l'Assemblée adopte l'article premier, qui reprend les dispositions permettant d'immobiliser le navire en infraction aux règlements maritimes. A l'article 2, qui établit une amende de 500 à 50 000 francs et une peine de prison de six mois à deux ans pour infraction aux règles de navigation et une amende de 50 000 à 1 million de francs lorsqu'il s'agit d'un navire transportant des hydrocarbures, les députés précisent que cette dernière disposition s'appliquera également aux éléments qui transportent d'autres matières dangereuses définies par décret. L'Assemblée adopte ensuite l'article 3, qui punit d'une peine d'emprisonnement d'un mois à deux ans et d'une amende de 100 000 à 500 000 francs les capitaines qui ne se seront pas conformés aux règles de signalisation. Les députés ajoutent aux dispositions du texte l'obligation de signaler les navires en difficulté qu'un capitaine aura pu apercevoir ou autres signaux.

L'Assemblée examine ensuite les articles du second projet de loi. M. Baudouin, au nom de la commission des lois, et M. Guermeur soulignent deux amendements tendant à supprimer l'application des peines sanctionnant les pollutions (500 000 francs à 5 millions de francs d'amende et un an à cinq ans de prison) à celles qui résultent d'une « maladresse » ou d'une « inattention » du capitaine. M. Le

CORRESPONDANCE

Les millions de l'Amoco-Cadiz

La publication, dans le Monde du 23 novembre, d'un article intitulé « Les suites de la marée noire de l'Amoco-Cadiz », nous remercions de M^{re} Christian Huglo, avocat des communes sinistrées, les précisions suivantes sur le projet de loi. Le conseil général des Côtes-du-Nord, les communes sinistrées du Finistère et des Côtes-du-Nord rappellent que leur demande aux Etats-Unis est d'un montant total de 160 millions de dollars. Les demandes se répartissent comme suit : 140 millions de dollars pour les communes sinistrées (50 environ) des deux départements, ainsi que 20 millions de dollars pour le département des Côtes-du-Nord. Quant aux 240 millions de dollars restants, ils se répartissent entre les personnes relevant du comité local des pêches de Brest, les ostréiculteurs, les commerçants et les loueurs en meublé sinistrés des deux départements, ainsi que les sociétés de protection de la nature.

Les procédures des collectivités publiques et privées victimes de la pollution diffèrent de celles de l'Etat. Au contraire de l'Etat et du département du Finistère, ces collectivités ne sont nullement engagées dans une procédure pénale à Brest, engagement qui risquerait de paralyser leur action civile. La recherche des responsabilités aux Etats-Unis par les collectivités publiques ou privées est beaucoup plus large, en ce qui concerne l'action de l'Etat.

HIVER RUSSE
FESTIVAL D'ART
au programme : les œuvres de tous les peuples de l'Union Soviétique (musique, chansons, danses, spectacles de cirque et de variétés).
FÊTES DU "NOUVEL AN"
avec Réveillon à MOSCOU, LENINGRAD, KIEV, VLADIMIR, EREVAN, SAMARKAND, SOUZDAL, IRKOUTSK, BRATSK, RIGA, KALININ.
Renseignements et documentation auprès de :
Représentation Générale d'Indotour pour la France :
7, bd des Capucines, 75002 Paris - Tél. : 742.47.40.

Jacques Chirac
LA LUEUR D'ESPERANCE
réflexion du soir pour le matin
La Table Ronde
240 pages
43 F

C.C.A.
CHAMPAGNES
GRANDS VINS
ALCOOLS
FOIE GRAS
EXTRAIT DE NOTRE TARIF GENERAL (plus de 350 références)
CHAMPAGNE Les 3 étoiles de Charles
CHARLES JOUBERT brut 29,80
REIMSSE MONOPOLE brut 34,80
LE ABEL Sourire de Reims brut 25,80
MILAN COGNAC brut 29,80
POMMEY brut 29,80
CULIERS REIMSSE brut 29,80
CHAMPAGNE 1^{er} cr. Marquis brut 41,80
VINS - vit. par 12 - vit. par 6 - vit. par 3
BORDEAUX Chateau RAMBAUD 76 8,80
Chateau LOUVIER 76 Graves renommé 11,80
D. CARONNE 76 Médoc renommé 11,80
MERCUREY 1876 renommé 20,80
D. CARONNE 76 Médoc renommé 11,80
SANTENAY 1876 renommé 21,80
CHATEAU 76 Médoc renommé 11,80
PROSOLATE Reims cr. 3 étoiles renommé
ASSORTIMENT SUD-OUEST boites kg 42,80
MARRONS GL. ENT. MOUTA 2kg 21 p. 25,80
ASSORTIMENT 1^{er} cr. 3 étoiles renommé 42,80
TENTATIONS 2kg modèle LANVIN 34,80
GROTTES KRUSCH LANVIN 2kg 21 p. 22,80
BOULES PAU ME LAIT 1kg 150 21,80
101, rue de Turbigo 75002 PARIS
Tél. : 277.55.27 - possibilité de livraison
Ouvert du lundi au samedi
9 h - 12 h 30 / 14 h - 18 h 30
90% commandes
51, av. Montreuil PARIS 13^e
1^{er} achat - règlement en espèces

Comment choisir un pardessus ?
Voici ce que vous suggère Lanvin 2.
Pour la ville, un modèle droit ou croisé, uni de préférence (2450 F) en laine et cachemire. Pour sortir le soir, une superbe cape, très romantique, en drap satin noir (1250 F).
Pour les week-ends, ou pour partir en voyage, trois formules : un modèle raglan en tweed (1400 F), un pardessus réversible en tweed et gabardine (2250 F) ou bien sûr le classique Loden (1600 F).
Et souvenez-vous que pour les très grands froids, rien ne remplace le mouton retourné (3600 F).
LANVIN
2, rue Cambon, Paris 1^{er} - tél. 260.38.83

سكزامن الأصل

UNE « BAVURE » POLICIÈRE

Le Blanc, le métèque et le gitan

M. Jean-Yves Boulou, trente-deux ans, chercheur en économie et sociologie à l'université Paris-IX-Dauphine, a vécu quarante-deux heures peu ordinaires les 26, 27 et 28 octobre derniers. Le 27, notamment, puisque ce maître-assistant a été violemment frappé à deux reprises par des policiers dans les locaux de la sixième brigade territoriale (B.T.).

certes évolué. D'une part, M. Boulou a pris un avocat et porté plainte. D'autre part, à la fin du mois de novembre, le préfet de police de Paris a saisi l'inspection générale des services (I.G.S.). Pour tant, rien n'est fini. Deux témoins, M. Olivier Gallan et Mlle Catherine Lanson, sont venus témoigner, lundi 4 décembre, à la 6^e B.T. dans le cadre de l'instruction relative à l'inculpation de M. Boulou. A la 4^e B.T. précisément! Le lieu géographique de l'affaire...

C'était le 26 octobre. Quatre amis venaient de passer la soirée dans un restaurant, rue de Gargovie, à Paris (quatorzième arrondissement). Il était environ vingt-trois heures. M. Olivier Gallan, Gérard Magnier, Jean-Yves Boulou et Mlle Catherine Lanson échangeaient quelques mots avant de se séparer pour leurs voitures. Une soirée ordinaire lorsque, brusquement, des cris provenant de la rue Raymond-Losserand attirèrent leur attention. Un attroupement s'est déjà formé autour d'un car de police. Les personnes rassemblées là, par le hasard, murmurent et protestent: les policiers sont en train de « corriger » un adolescent d'une quinzaine d'années.

police et une voix lui intime: « à poil ». Pendant tout le temps où il restera dans cette pièce, l'entendrait des cris », dit M. Boulou qui comprend progressivement qu'il ne se trouve pas « là » pour un simple contrôle d'identité. Le matin du vendredi 27, les trois interpellés sont transférés dans les locaux de la 6^e B.T. Comment ont été les choses « sérieuses ». Un par un, ils sont frappés: coups de pied dans les tibias, gifles sans compter, coups dans le visage, coups dans le dos. Les policiers — est-ce une habitude? — leur ordonnent de se déshabiller. M. Boulou possède un avantage sur ses deux compagnons d'infortune: il est blanc. L'adolescent, lui, a une sale tête de métèque; l'autre est gitan (« Sale gitan, on devrait se débarrasser de tous les gitans », lui dit-on). Et de rappeler la bonne époque — il y a quelques trente-cinq ans où être gitan, ma folie...

Coups et blessures... à agents

M. Boulou comprend finalement les raisons de son interpellation: « Ah, tu voulais bouffer du fil! La prochaine fois, tu ne te méteras pas de ce qui ne te regarde pas! ». Ce 27 octobre, qui est le troisième acte de cette promenade imprévue dans les locaux des forces de l'ordre, est interminable. L'après-midi ressemble au matin. « On vient me chercher et je suis conduit dans une pièce où un inspecteur me frappa à nouveau très durement m'interrogeant sur le fait de savoir pourquoi

l'avais voulu relever le numéro de la voiture et si le connaissais quelqu'un à l'I.G.S. Cette fois, le passage à tabac fut sans éclat, mais déterminé et précis: coups au visage, gifles sur les oreilles, torsions du bras à la limite de la fracture... »

Et puis, encore l'attente, encore la cellule. L'histoire dure depuis quelque dix-huit heures. Les interpellés n'ont rien mangé; ils n'ont bu qu'un café (pour un supplément d'eau chaude) qu'on leur a fait payer 2 francs; ils vont aux toilettes sous surveillance. On les a photographiés, un ardoise entre les mains, avec la mention « vol, violences ».

A M. Jean-Yves Boulou, un policier en civil a confié: « Nous, on n'aurait pas embarqué, on n'aurait filé et puis, dans un coin sombre, on l'aurait défilé avec des poings serrés ». Tout est presque dit. Presque tout. Dans la soirée, M. Boulou est conduit au dépôt de la préfecture de police, où il passera la nuit. On lui donne un morceau de pain et une portion de crème de fromage.

Le 28 octobre, vers 16 heures, un juge d'instruction l'informe qu'il l'inculpe de rébellion et coups et blessures à agents. Au terme d'un récépissé rédigé pour lui-même après cette aventure, l'inculpé écrit: « Profitant de certaines facilités d'accès à l'information que me confèrent ma situation sociale et mon environnement, j'ai décidé de briser le silence qui entoure le plus souvent ce genre d'affaires, espérant par là même en limiter l'extension. » — L. G.

UN DOCUMENT DE L'ÉPISCOPAT SUR L'ALCOOLISME

« Une drogue qui ne dit pas son nom »

La commission sociale de l'épiscopat français vient de publier un dossier intitulé: « L'alcool, menace sur l'homme ». (1). Son élaboration a été confiée aux responsables nationaux des Équipes Saint-Vincent, des Petits Frères des pauvres, du Secours catholique et de la société Saint-Vincent-de-Paul-Louise-Marillac. Ce dossier a été présenté à la presse le 4 décembre par Mgr Pierre Boillon, évêque de Verdun et président de la section sociale de la commission.

Indépendamment des coûts humains, évidemment plus graves, le ministère de la santé estimait, en 1976, que l'ensemble des dépenses provoquées par l'alcoolisme se situait entre 7 et 10 milliards de francs.

ment d'impôts sur les jus de fruits. Sur le plan social, on souhaite pour les jeunes et les personnes âgées des centres d'intérêt dans les grandes zones urbaines et les collectivités: espaces verts, centres d'accueil et de loisir.

« Une drogue qui ne dit pas son nom, fait énormes ravages dans notre pays. Les proportions prises par les conséquences de l'alcoolisme deviennent telles qu'il ne nous est pas possible de ne pas lancer un cri d'alarme. »

Les chiffres sont éloquentes, mais abstraits. C'est pourquoi, dans son dossier, la commission sociale a cherché à leur donner corps au moyen d'exemples concrets. L'alcoolisme dans le monde du travail et chez les cadres des milieux indépendants; l'alcoolisme chez les jeunes et les personnes âgées; l'alcoolisme féminin — sur 100 Français qui meurent d'alcoolisme, il y a, à l'heure actuelle, 20 femmes — et l'alcoolisme en hospice: le fléau d'épargne aucun milieu ni aucune catégorie de la population.

2) Une action médicale: à domicile, sans arrêt de travail, et avec l'aide des associations de bénévoles parisiens; en hôpital général par la création de services spécialisés, qui manquent trop souvent; en hôpital psychiatrique, au moyen de cures prolongées; en centre spécialisé, du genre de maisons de repos, qui permettrait la psychothérapie de groupe. En outre, les chaires d' alcoologie dans les facultés doivent être multipliées et un enseignement donné sur ce sujet dans les écoles d'infirmières.

Ce langage dramatique, et inhabituel dans les documents épiscopaux, est motivé par des statistiques trop inquiétantes: il provient que l'alcool est l'une des principales causes de décès en France. « Il faut le répéter, déclarent émus les auteurs du dossier, l'alcool tue chaque année 32 000 Français. Il est la troisième cause de décès dans notre pays, après le cancer et les maladies cardio-vasculaires. Le tiers des accidents de la route, 15 % des accidents du travail ont l'alcool comme origine. L'alcool entre également en jeu dans 50 % des homicides et des crimes sexuels. »

Les causes essentielles de l'alcoolisme sont l'ignorance, les préjugés, les intérêts financiers. L'ignorance: on ignore que l'alcoolisme n'est ni une tare ni un péché, mais une maladie qu'on peut traiter. Les préjugés: dans le monde du travail, on pense que boire donne force et virilité; chez les jeunes, on dit volontiers: « On n'est pas un homme si on ne boit pas »; et dans les milieux indépendants, la consommation alcoolique fait partie du savoir-vivre et des relations. Les intérêts financiers: les producteurs de boissons alcoolisées mènent des campagnes publicitaires effrénées pour pousser à la consommation, surtout chez les jeunes. Même une organisation qui se veut scientifique comme l'Institut de recherches économiques sur les boissons (IREB) — financé par des producteurs de boissons alcoolisées — cherche en fait à prouver que l'alcool n'est pas dangereux.

3) Une action sociale: c'est d'abord un problème d'éducation familiale, professionnelle et sociale. Les chrétiens sont ici spécialement interpellés, car le drame de l'alcoolisme ne peut se résoudre sans un soutien communautaire. Par une action politique plus large, enfin, on doit travailler à la prévention en améliorant les conditions de vie, de travail, de transport et de logement; en s'engageant dans la lutte contre le chômage et l'instabilité de l'emploi. — A. V.

Les remèdes

« Un lit d'hôpital sur deux est occupé par un malade ayant un lien avec l'alcool: 42 % des budgets hospitaliers et 50 % des budgets psychiatriques lui sont plus ou moins consacrés. Il est difficile de chiffrer exactement le coût total de l'alcoolisme. Si les pertes et les taxes sur l'alcool rapportées à l'État, en 1973, à milliards de francs, le coût des soins des malades alcooliques représentait près de 2 milliards acquis à l'État, il faut ajouter 2 milliards 200 millions de francs de pensions. »

Finalment, l'alcoolisme, dans la plupart des cas, est une maladie de la communication. On boit par manque d'affection: collectivement, pour favoriser les échanges; seul, pour mieux oublier.

Devant le drame national de l'alcoolisme, la commission épiscopale propose des remèdes: 1) Une action préventive: à l'école; dans l'opinion publique; dans les entreprises; au niveau de la publicité des boissons alcoolisées. Sur le plan financier, on estime que les boissons alcoolisées se trouvent parmi les moins chères, et on propose un dégrève-

A Puebla

JEAN PAUL II OUVRIRA LA CONFÉRENCE DE L'ÉPISCOPAT LATINO-AMÉRICAIN

Bogota (A.F.P.). — Jean Paul II inaugurera la troisième conférence du Conseil épiscopal latino-américain (CELAM), qui se tiendra à Puebla (Mexique) du 27 janvier au 12 février, à 11 h 00 c.é. le 4 décembre. Mgr Alfonso Lopez Trujillo, évêque auxiliaire de Bogota et secrétaire général du CELAM. Le prélat colombien a précisé que Jean Paul II ouvrira la conférence en la basilique de Notre-Dame-de-Guadalupe, à Mexico, et se rendra ensuite à Puebla à un moment à diverses sessions. Mgr Trujillo a enfin révélé que le pape restera trois jours dans la capitale mexicaine et que la troisième conférence du CELAM réunira trois mille clergés et participants, cardinaux, archevêques, etc.

EVOLUTK... leur tour...

OFFICIERS MINISTÉRIELS ET VENTES PAR ADJUDICATION

UN BATIMENT Dans un immeuble sis à MAISON-ALFORT (94) rue La Fontaine, n° 68 et 68 bis, situé au fond de l'immeuble, formant le 9e lot du régime de copropriété et les parties communes y afférentes. LIBRE - MISE A PRIX: 90.000 F. S'adresser à M. J. LONJON, notaire, ancien avoué, avocat, 152, rue de Rivoli, à Paris (1er), tél. : 260.03.21; M. J. LONJON, notaire, 63, boulevard Saint-Germain, Paris (5e), tél. : 279.00.00. Au greffe des Crises du Tribunal de Grande Instance de Paris, boulevard du Palais où le cahier des charges est déposé, et sur les lieux pour visiter.

VENTE sur saisie immobilière au Palais de Justice à Paris, bd du Palais, le JEUDI 21 DÉCEMBRE 1978, à 14 heures - EN VINGT LOTS: dans un immeuble sis à PARIS (12e) 17-19-21, R. ERARD et 1-3-3 bis-5, R. RONDELET - 2 APPARTEMENTS de 5 P. av. CAVE et 2 PARKINGS Mise à prix chaque: 375.000 francs - 4 APPARTEMENTS de 4 P. av. CAVE et 2 PARKINGS Mise à prix chaque: 300.000 francs - 6 APPARTEMENTS de 4 P. av. CAVE et 2 PARKINGS Mise à prix chaque: 290.000 francs - 1 APPARTEMENT de 4 P. avec CAVE et 2 PARKINGS MISE A PRIX: 220.000 FRANCS - 1 STUDIO avec CAVE et PARKING - MISE A PRIX: 100.000 FR - 4 Chambres avec cave et park. - MISE A PRIX chaque: 90.000 FR - 1 LOCAL COMMERCIAL - CAVE - 5 PARKINGS Mise à prix: 750.000 francs - 15 PARKINGS, en un lot - MISE A PRIX: 150.000 FRANCS S'adresser pour renseignements au Palais de Justice, au greffe du Tribunal de Grande Instance de Paris, sur les lieux pour visiter. M. J. LONJON, notaire, 63, boulevard Saint-Germain, Paris (5e), tél. : 279.00.00. Au greffe des Crises du Tribunal de Grande Instance de Paris, boulevard du Palais où le cahier des charges est déposé, et sur les lieux pour visiter.

VENTE sur saisie immobilière au Palais de Justice à Evry, rue des Mairies, LE MARDI 12 DÉCEMBRE 1978 à 14 heures UNE MAISON située à SUGY-EN-BRIE (Val-de-Marne) avec jardin, 12, rue du Colonel-Dejean. CONTENANCE TOTALE 840 m2 - MISE A PRIX 100.000 FRANCS Consignation indépendante pour acheter. BENS, M. TRUJILLO et ARKOUN, avocats associés à Corbelli-Essonne, 51, rue Champigny, 499-30-26.

VENTE au Palais de Justice à Paris, jeudi 21 décembre 1978, à 14 heures PROPRIÉTÉ, 600 m2 - VILLEJUIF comprenant DEUX MAISONS à usage de COMMERCE M. à p.: 150.000 F - S'adr. M. R. BOISSEL, avocat, Paris (2e) 28, rue des Petits-Champs - Téléphone: 742-41-47 Prêt possible du Crédit Foncier de France et de la Banque Grindlay Ottomane.

SERVICE DES DOMAINES ADJUDICATION Le 19 décembre 1978, à 15 h., à COLMAR Cité Administrative - 3, rue Fischbacher, Bât. D. Salle des Ventes USINE DE LA FORGE à WALBACH WINTZINGERHAUM (Haut-Rhin) à 7 km env. de COLMAR, en bordure du C.D. 417 de COLMAR, MURTES. Sup. totale: 1 ha 41 a 76 cc comprenant une dizaine de bâtiments couvrant 4.273 m2 Eau - Electricité - Téléphone - LIBRE

Mise à prix: 1.600.000 francs VISITE: s'adresser au Service des Domaines, 3, rue de la République-Française (75011), tél. : 29-04, poste 230. RENSEIGNEMENTS: 230 Direction des Services Fiscaux (Domaines) à COLMAR, 3, rue Fischbacher (Tél. : 29-29-20, poste 3423).

VENTE sur saisie immobilière au Palais de Justice à Paris le JEUDI 21 DÉCEMBRE 1978, à 14 heures UN APPARTEMENT 3 PIÈCES entrée, couloir, cuisine, w.-c., cabinet de toilette, pendroie au 2e étage. - CAVE au sous-sol. - 71/100e des parties communes. 29, AVENUE DE SÈGUR - PARIS (7e) MISE A PRIX: 250.000 F - S'adr. à M. CHAIM avocat à Paris (7e), 19, avenue Mapp. Tous avocats près les Tribunaux de Grande Instance de PARIS, BOULOGNE-BILLANCOURT, NANTERRE et CRETEIL. Prêt possible du CRÉDIT FONCIER DE FRANCE et de la BANQUE GRINDLAY OTTOMANE

VENTE sur licitation au Palais de Justice à VERSAILLES, le MARDI 12 DÉCEMBRE 1978, à 10 heures UNE MAISON sise à CONFLANS-SAINTE-HONORINE (Yvelines) 60, rue des Anglois - 4 pièces principales - Garage - 913 m2 MISE A PRIX: 300.000 FRANCS faculté de briser d'un quart S'adresser à M. RAVIART, avocat, 13 bis, avenue de Saint-Cloud à VERSAILLES, tél. 950-02-12.

VENTE judiciaire aux enchères publiques, les lundi 11 et mardi 12 déc. 1978, à 14 h. 15, avec continuation le mercredi 13 déc. 1978, à 14 h. 15, 471 y & lieu, à la BOURSE DE COMM. de Paris (salle des Courtiers assem.). ENVIRON 5.800 APPARELS HI-FI Nombres, chaînes et composants: 700 amplis, 150 tuners et 850 amplis-tuners, 1.000 platines, 180 magnétophones à bandes et à cassettes, 500 chaînes complètes, 2.700 enceintes et haut-parleurs, marqués: Akai, Amrad, S.A.S.P., R.S.E., Dition, Sadio, Carrard, Grundig, Goldmans, J.B.L., J.V.G., K.F.F., Kenwood, Leak, Lenco, Marantz, Marlux, Nikko, Philips, Pioneer, Sansui, Scott, Scotch, Silver, Shanda, Sony, S.D.K., Thorens, Uherliuser, Wharfedale; accessoires: 1.500 cassettes, 4.200 rouleaux, 2.000 bandes, 600 aut., 700 mach. à calculer, 130 radio-réveils, 150 miroirs, 4.000 cordons, 200 interphones, 150 lecteurs de cassettes, 100 transistors, 50 modules, 100 caoutchoucs. - MARCHANDISES DÉPOS, et VIS, dans les magasins et entrep. des TRANSPORTS DUBOIS, 253, av. du Pdt-Wilson, 93 La Plaine-St-Denis, les vend. à 6c. 1978, de 9 h. à 11 h. et de 14 h. à 17 h., sans. 9 et 10. - Étude de M. Jacques VERNISSE, court. de march. assem. au Trib. de Comm. de Paris, 12, r. Gît-le-Cœur, Paris-9e (812-10-70), et de M. Jean-Paul MORLOY, court. de marchand. assem. au Trib. de Comm. de Paris, 2, r. du Trésor, 75004 Paris (887-82-80).

VENTE au Palais de Justice à Créteil, le jeudi 14 décembre 1978, à 9 h 30 UNE PROPRIÉTÉ sise à CHOISY-LE-ROI 65, avenue Victor-Hugo Cadastre Section AM n° 74 pour 1.458 m2 MISE A PRIX: 250.000 FRANCS S'adresser à M. BRUNEL, avocat, 21, rue du Four, Paris, 75004; à M. ENNEQUIN et MASSELAN, avocats associés, à Paris (19e), 18, avenue Pierre-Ier-de-Serbie. Au greffe des Crises du Tribunal de Grande Instance de Créteil, à tous avocats possédant près les Tribunaux de PARIS, CRETEIL, BOBIGNY et NANTERRE et sur les lieux pour visiter.

VENTE au Palais de Justice à Paris, le jeudi 21 décembre 1978, à 14 heures BOUTIQUE, CAVES, CHAMBRES DE SERVICE sis à PARIS (15e) 221, rue de la Convention. LIBRE DE LOCATION ET OCCUPATION. MISE A PRIX: 250.000 FRANCS S'adresser à M. Bernard de SARNAI, avocat à Paris (8e), 70, av. Marceau, tél. : 727-63-23; M. FERRARI, avocat à Paris; M. THIERGIER, notaire.

REVENTE sur folle enchère au Pal. Just. à Paris, jeudi 21 déc. 1978, 14 h. ENSEMBLE IMMOBILIER PARIS-6e 60, RUE QUINCAMPOIX et 139, rue PARTIELLEMENT OCCUPÉ 4 étages et un étage mansardé sur MISE à PRIX: 5.000.000 de F. S'adr. M. CL. BONEI-COLONNA, avocat au Barreau de PARIS, 2, rue de Courcelles (227-60-10); M. J.-E. DELOZMEAU, avoc. à Paris-9e, 118, bd St-Germain (256-24-57 et 328-02-70); s/plice, ultérieurement, à un huissier.

DE L'EMBARRAS SUR L'ALCOOLISME qui ne dit pas son nom

Le ministre de la Santé, M. Jean Pons, a déclaré hier à l'Assemblée nationale que le gouvernement ne pouvait pas se prononcer sur la légalisation de la prostitution, car elle n'est pas une question de santé publique.

Le ministre de la Santé, M. Jean Pons, a déclaré hier à l'Assemblée nationale que le gouvernement ne pouvait pas se prononcer sur la légalisation de la prostitution, car elle n'est pas une question de santé publique.

AR ADJUDICATION

LE MINISTRE DE LA SANTE 1978
UNE MAISON EN ALCOOLISME
ADJUDICATION
LEONE DE LA FORGE & HALLON

ADJUDICATION
LEONE DE LA FORGE & HALLON
Mise à prix : 1.400.000 francs

ADJUDICATION
LEONE DE LA FORGE & HALLON
Mise à prix : 1.400.000 francs

FÉMINISME ET RÉPRESSION

La défense de la liberté des femmes et de leur dignité passe-t-elle par une aggravation de la répression ? Certaines féministes françaises donnent l'impression d'avoir répondu par l'affirmative. Deux campagnes récentes, menées par leurs soins, l'attestent. Il y a plusieurs mois que les poursuites pour viol sont l'objet d'une surveillance vigilante de la part de groupes de femmes. Le résultat des actions menées sur ce thème a été une aggravation des déclarations rendues contre les violeurs. Tout récemment, une brève courte campagne contre l'hépatite Défective — relayée par Mme Monique Pelletier, ministre déléguée à la condition féminine — a abouti à une interdiction de ce journal à l'affichage et à la vente aux mineurs (Le Monde du 5 décembre).

Il s'agit là d'un changement de stratégie lourde de conséquences. L'orientation générale du féminisme, depuis qu'il s'est développé, dans les années 60, en Occident, a longtemps été de faire sauter les blocages juridiques qui s'opposaient à ce qu'on appelle encore l'émancipation des femmes. Qu'il s'agisse de la contraception, de l'avortement, des discriminations dans l'emploi, le mouvement des femmes a constamment lutté — et avec succès — contre des lois répressives. Il s'agissait, en l'occurrence, non de demander l'application des lois (comme celle de 1920 sur l'avortement), mais d'en obtenir l'abrogation et un changement dans un sens libéral. La loi, alors, était présentée comme la « loi des hommes ».

Avec les affaires de viol et celle de Défective, la loi, d'adversaire, devient une alliée. On en réclame la stricte application, y compris dans ses aspects les plus répressifs (1). Si l'on n'y prend garde, le troisième étape dans la stratégie des groupes féministes risque d'aboutir à des propositions de changement des lois dans un sens plus radical de restriction de certaines libertés, en arguant des abus qu'elles permettent.

La mentalité et la loi

Il n'est pas question de défendre ceux — individus ou institutions — qui usent et abusent de l'image, ou du corps, de la femme. Il faut cependant se demander si, dans ce domaine comme dans tous les autres, la répression est l'arme la plus adaptée. Qu'elle soit, à court terme, spectaculaire et efficace, n'est pas douteux. Mais en quoi la réalité des comportements humaines à l'égard des femmes en est-elle durablement modifiée ?

Les changements dans la condition des femmes — on l'a dit et répété — ont plus à gagner de l'évolution des mentalités que de l'application d'un contrôle juridique. On peut soutenir qu'il est légitime d'agir — par la loi — les mentalités à évoluer. Certes, on l'a vu dans le cas de l'avortement, c'est le changement de mentalité qui a précédé celui de la loi. Mais il s'agissait de passer d'une loi répressive à une loi qui soit moins. Si une loi antiseptique devait aboutir à mettre en place un dispositif de surveillance des attitudes, des comportements (des réflexes ?) antifeuilles, protection d'une moitié de la société contre l'autre serait apparemment assurée. Mais à quel prix ?

La lutte contre les préjugés doit-elle se situer sur le terrain de leurs effets ? Il paraît plus souhaitable d'engager une politique positive de prévention et d'éducation. Les préjugés sont dans les esprits avant de s'afficher dans les magazines. L'éducation sexuelle et l'apprentissage de la responsabilité fondée sur le respect de l'autre sont des tâches moins spectaculaires, moins immédiatement « exemplaires », mais plus sûres à long terme que l'aggravation de la répression. On ne réprime pas les péchés capitaux : on convertit les pêcheurs.

BRUNO FRAPPAT.

(1) Voir à ce sujet l'article d'Alice Brauberg, intitulé « Pas de pardon pour les violeurs » dans Le Monde du 30 novembre.

Overdose à Sarcelles. — M. Dominique Leroux, vingt-deux ans, a succombé, dimanche 3 décembre, à son domicile de Sarcelles (Val-d'Oise), à une absorption trop forte de drogues au cours d'une « drogue-partie ». Un mélange d'alcool, de haschisch et d'héroïne est probablement à l'origine de ce décès.

M. Le Tac (R.P.R.) propose la réouverture des « maisons de tolérance »

M. José Le Tac, député (R.P.R.) de Paris, vient de déposer sur le bureau de l'Assemblée nationale une proposition de loi relative à l'exercice de la prostitution, qui, si elle était soumise au Parlement — et adoptée, — aboutirait à la réouverture des « maisons de tolérance » fermées en France depuis trente-deux ans.

Le texte proposé par M. Le Tac prévoit notamment que « les maires peuvent réglementer l'exercice de la prostitution, notamment en le soumettant à un contrôle médical ou en le restreignant à certains lieux (...) ; ils peuvent (...) autoriser certains établissements à recevoir habituellement des personnes qui s'occupent de la prostitution ». Les propriétaires et gestionnaires de ces établissements ne seraient plus passibles des peines encourues par les proxénètes. « Les maires, indique encore la proposition de loi, doivent prendre toutes les mesures nécessaires au reclassement des personnes qui, s'étant livrées à la prostitution, souhaitent en abandonner l'exercice. » La loi du 13 avril 1946, improprement appelée loi Marthe Richard (1), serait partiellement abrogée.

Dans son exposé des motifs, M. Le Tac estime que « la loi de

1946 a manqué son but », car elle faisait « la part plus belle à la morale qu'à la nécessité ». « Il veut mieux », poursuit-il, reconnaître l'existence (du mal) et faire en sorte d'en corriger les effets, en fixant des limites à son extension (...). Les maisons de tolérance (...) s'inscrivent dans le dessein d'empêcher que ne s'aggrave le mal, et que s'en aggravent les effets. L'après sortit des

« maisons » pour le réparer dans la rue et il permit véritablement de le réduire ou du moins de le maîtriser ? Pour M. Le Tac, il s'agit aujourd'hui de « répondre à deux impératifs de santé publique et d'ordre public », notamment pour lutter contre « la recrudescence des maladies vénériennes » et contre des formes de délinquance et de criminalité « que le système des maisons dites

« closes » contribuait vaille que vaille à contenir ». Le statut des « établissements » dont M. Le Tac propose l'ouverture serait fixé par les municipalités. Deux solutions sont envisagées. « Soit un établissement municipal sous contrôle direct d'un fonctionnaire nommé par la municipalité (...), soit le système de la gerance simple, mais à condition que le contrôle

soit sévère, tant sur le plan médical que de la gestion ». (1) La loi du 13 avril 1946, adoptée par l'Assemblée nationale constituante le 9 avril et dont l'article premier interdisait « toutes les maisons de tolérance sur l'ensemble du territoire national » avait été sur proposition de M. Pierre Domelion, Mme Marthe Richard a été conseillère municipale de Paris d'avril 1945 à octobre 1947.

Sauver les apparences

Depuis plus de trente-deux ans, la réouverture des maisons closes est le monstre du Loch Ness de la morale publique. Les adversaires de la loi de 1946, qui faisaient passer la France, de ce point de vue, du régime « réglementariste » au régime « abolitionniste » n'ont jamais désarmé. La proposition de M. Le Tac n'est pas la première et, sans doute, pas la dernière. Car elle a peu de chance d'être adoptée. Répondant en décembre 1977, à une enquête du mouvement du NID, tous les grands partis politiques (sauf le P.R., qui n'avait pas répondu) s'étaient déclarés opposés à la réouverture des maisons de tolérance, notamment le R.P.R., qui notait : « Aucun pays n'a jamais réouvert ces établissements réservés à l'exploitation de la prostitution. »

En 1975, après la révolte des prostituées françaises, qui, partie de Lyon, avait gagné la plupart des grandes villes, le président de la République avait demandé à un magistrat, M. Guy Pinot, un rapport sur la prostitution. Remis en décembre 1975 au chef de l'Etat, ce rapport n'a pas été rendu public (Le Monde en a publié de larges extraits le 26 mars 1976), et aucune de ses propositions n'a jamais été suivie d'effet. Il avait été jugé trop libéral. M. Pinot écrivait notamment : « Une solution nous paraît devoir être écartée d'emblée : celle d'un retour aux maisons de tolérance. Elle est rattachée avec véhémence par tous les services sociaux spécialisés et par toutes les prostituées qui ont pu s'exprimer individuellement ou collectivement. Seule une mauvaise in-

formation sur les conditions réelles d'existence dans de tels établissements explique qu'une partie de l'opinion puisse envisager favorablement cette éventualité. Toute formule qui consisterait à recréer, sous une apparence séduisante de confort aseptisé et de modernisme, des structures analogues aux maisons closes, devrait également être rejetée. L'expérience des « Eros Center » en Allemagne ne semble, en effet, n'avoir apporté de solution satisfaisante ni au problème du proxénétisme ni à celui de la dispersion des prostituées. »

ne devront subir de contraintes qui les obligeraient à rester dans un quelconque établissement ». Mais il n'en offre aucune garantie.

Dans son exposé des motifs, M. Le Tac indique « qu'il ne s'agit pas de rouvrir les maisons closes d'antan dans les conditions d'alors » et qu'« en aucun cas les prostituées

Cette réouverture est présentée généralement comme la solution miracle à trois problèmes complexes au moins : l'« assainissement » du paysage urbain (les vices cachés sont supportables), la santé publique (le contrôle médical est plus aisé en cas de regroupements) et la lutte contre le proxénétisme (plus la réglementation est forte, moins est facile l'exploitation des prostituées).

Dans tous les cas, les apparences seraient sauvegardées. Mais quel avantage pour les prostituées ? Sans doute de passer d'un proxénète-voyou à un proxénète-fonctionnaire. — Br. F.

L'EVOLUTION INDUSTRIELLE

Hewlett-Packard permet aux chefs d'entreprise de faire un pas de géant en leur offrant un ordinateur capable de leur fournir les données les plus récentes.

La production étant automatisée dans la majorité des entreprises industrielles, les dirigeants ont à résoudre un nouveau problème. En effet, pour augmenter productivité et profit, ils doivent maîtriser le volume considérable d'informations nécessaires à la fabrication puis à la commercialisation de leurs produits.

L'ordinateur HP 3000 série II ainsi que le nouveau HP 3000 série III faciliteront leur tâche : ils disposent de la vitesse et de la polyvalence nécessaires pour exécuter simultanément un large éventail de travaux et peuvent échanger des données avec des dizaines de personnes utilisant des terminaux répartis dans toute l'entreprise.

Le HP 3000 : des performances que beaucoup d'autres n'ont pas.

Ce type de système comporte plusieurs éléments vitaux. Certains sont l'apanage exclusif de gros ordinateurs extrêmement coûteux mais sont quasiment introuvables sur un ordinateur dont le prix de base est de 776 300 F ttc*.

Notre système de gestion de base de données est l'un de ces éléments vitaux. Il regroupe les informations dans des fichiers facilement accessibles, utilisables simultanément par plusieurs personnes exploitant différentes parties de la base de données. Une nouvelle mémoire principale, capable de stocker plus de 2 millions de caractères confère au système une plus grande souplesse.

Lorsque les systèmes sont associés dans le cadre d'un réseau (réseau de l'entreprise ou réseau mondial), vous pouvez exploiter la puissance des autres HP3000 et accéder en outre à leurs bases de données aussi facilement qu'à celles de vos propres systèmes locaux.

Notre système d'exploitation, MPE III, jongle avec toutes les transactions pour satisfaire les demandes d'utilisateurs multiples ; de plus, il assure la sécurité du système.

A la différence de bon nombre de ses concurrents dans la même gamme de prix, le MPE III permet aux systèmes HP d'exécuter soit toute une variété de tâches, soit un seul travail complexe. Il réduit également les coûts de communication. Un câble unique connectant plusieurs terminaux transmet les données à l'ordinateur à grande vitesse.

Si vous êtes prêt pour l'étape suivante de l'Evolution Industrielle, prenez contact avec le représentant HP le plus proche qui vous fournira toutes les informations nécessaires sur notre famille d'ordinateurs de gestion.

(*) Prix valable au 11 novembre 1978.

HEWLETT hp PACKARD
France : B.P. 70, 91401 Orsay Cedex - Tél. 907 78 25



Traitement des transactions sur place, dans le cadre de l'entreprise.

Introduction sur le terminal de la commande passée par téléphone ou par correspondance.

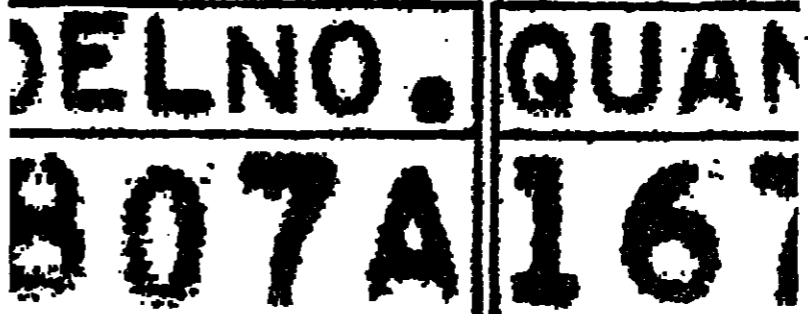

Le HP 3000 signale immédiatement les besoins exprimés par le client pour que les services appropriés puissent satisfaire sa commande et précise au service expédition la date de livraison désirée.

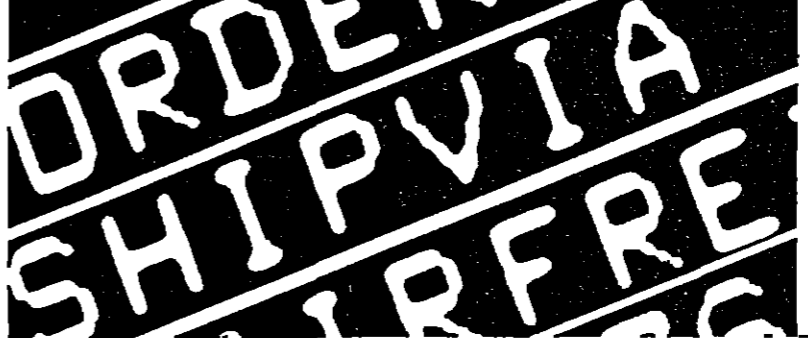

Lorsque la commande est expédiée, l'opération est enregistrée sur un autre terminal et le compte du client est instantanément mis à jour.

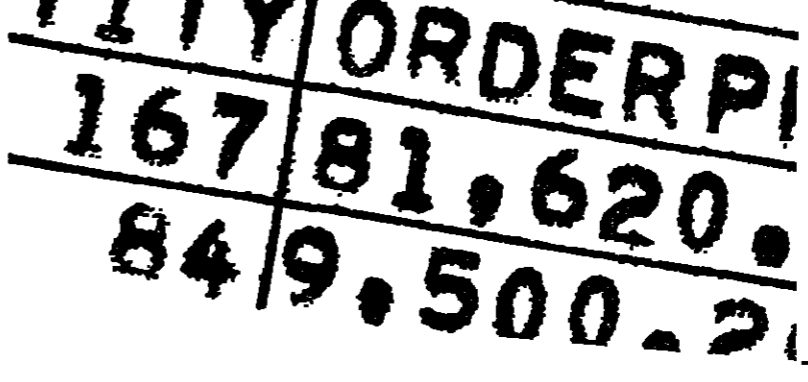

Simultanément, le service comptabilité établit la facture. La totalité de la transaction reste dans l'ordinateur, ce qui permet la mise à jour des enregistrements et leur consultation par la direction.

Je désire des informations complémentaires sur le HP 3000 série III
Nom _____
Fonction _____
Société _____
Adresse _____ Tél. _____
Bon à renvoyer à Hewlett-Packard France, Z.I. de Courtabœuf, B.P. 70 ; 91401 Orsay Cedex.
Tél. : 9077825.

صكنا من الأصل

ÉDUCATION

LA SEMAINE D'ACTION DES UNIVERSITAIRES SERA MARQUÉE LE 8 DÉCEMBRE PAR UN RASSEMBLEMENT NATIONAL.

La semaine d'action des universitaires — lancée par le Syndicat national de l'enseignement supérieur (SNE-Sup, FEN), le Syndicat général de l'éducation nationale (S.G.E.N., C.F.D.T.) et les associations d'assistants (ANASEJEP) et de vacataires (ANAVESJEP), a commencé le lundi 4 décembre. Elle est destinée à protester contre le décret du 20 septembre relatif aux assistants et vacataires et les projets de réforme des carrières des universitaires d'une part, de la carte universitaire d'autre part.

Les modalités de la semaine d'action sont différentes selon les organisations. Ainsi, le SNE-Sup a appelé à la grève le lundi et l'ANASEJEP toute la semaine, le S.G.E.N. et l'ANAVESJEP à leurs sections la décision d'initiatives diverses. Mais les quatre organisations appellent le vendredi 8 décembre à une grève et à un rassemblement national à la Mutualité, à Paris, qui sera suivi d'une manifestation en direction de l'Opéra.

L'Union nationale des étudiants de France (UNEF), proche des communistes, s'est jointe aux manifestations de la semaine d'action pour les 4 et 8 décembre. La Fédération nationale des syndicats autonomes de l'enseignement supérieur demande aux universitaires de ne pas participer à ces grèves « d'autant moins justifiées pour les enseignants que depuis trois ans les problèmes de statuts et carrières ont été résolus favorablement ». Les étudiants qui pouvaient susciter le décret du 20 septembre peuvent aujourd'hui s'appuyer en raison des modalités d'application obtenues par notre Fédération. Ce décret a finalement accélééré les transformations de postes à tous les niveaux et les titularisations de maîtres-assistants.

JUSTICE

M^e Agnelet est radié de l'ordre des avocats.

M^e Jean-Maurice Agnelet, l'avocat nicoté ami d'Agnes Le Roux, la fille de l'ancien P.-D. G. du Palais de la Méditerranée, a disparu depuis le 30 octobre 1977. A été radié de l'ordre des avocats par ses pairs lundi 4 décembre pour manquement aux règles de la déontologie. Le conseil de l'ordre des avocats du barreau de Nice s'est prononcé à la majorité de six voix et un membre après avoir longuement entendu M^e Agnelet, assisté de son défenseur, M^e William Caruchet. L'avocat nicoté avait déjà fait l'objet le 23 octobre d'une mise en demeure d'interdiction de l'exercice de sa profession en attendant que le conseil statue au fond sur les faits qui lui étaient reprochés. M^e Agnelet dispose cependant d'un délai d'un mois pour interjeter appel de cette décision. Celle-ci est motivée pour ce qui concerne M^e Agnelet — qui est né depuis 1965 — par le rôle qu'il a joué dans l'affaire du Palais de la Méditerranée et qui lui a valu d'être inculpé le 27 octobre pour complicité d'infraction à la législation sur les sociétés et recel de ce délit. (Corresp.)

Le docteur Marcel Iffrig à nouveau poursuivi.

Le docteur Marcel Iffrig, directeur de la revue autonome *Elsa*, et fondateur du mouvement régionaliste d'Alsace-Lorraine, a comparu une nouvelle fois, lundi 4 décembre, devant le tribunal correctionnel de Strasbourg pour « incitation à la haine raciale ». Déjà condamné au mois de juin dernier à 100 000 francs d'amende — peine confirmée le 19 octobre par la cour d'appel de Colmar — le médecin était poursuivi cette fois sur plainte de la Ligue des droits de l'homme et du M.R.A.P. (Mouvement contre le racisme et pour l'amitié des peuples) et pour l'amitié des peuples sur la base d'articles publiés en janvier dans la revue *Elsa* (le Monde du 12 juillet). Dans ces écrits, le docteur Iffrig mettait en doute le massacre de six millions de juifs par les nazis, il regrettait aussi l'installation en Alsace et en Lorraine de médecins « venus de l'intérieur de la France, d'Algérie et d'Indonésie » et expliquait que leur présence « n'aurait pas la qualité des soins donnés aux malades ». Les avocats de la partie civile ont insisté sur le danger des activités racistes et antisémites qui se développent en France. L'un d'eux a estimé que « un certain nombre de médecins alsaciens pensaient ce que dit le docteur Iffrig ». Ils ont réclamé une somme de 60 000 francs de dommages et intérêts et le représentant du ministère public a invité le tribunal à refuser « la banalisation du racisme » en condamnant le docteur Iffrig à une peine d'emprisonnement avec sursis. Jugement le 10 décembre. (Corresp.)

Quatrième journée de grève depuis la rentrée en éducation physique

Professeurs et étudiants ont manifesté dans plusieurs villes de France

Au moment où le budget de la jeunesse et des sports était examiné — puis voté sans amendement — au Sénat, lundi 4 décembre (voir page 10), les étudiants et enseignants d'éducation physique, en grève à l'appel de leurs syndicats (UNEF, SNEP et SNEEPS), ont manifesté dans toute la France leur opposition au plan Soisson.

A Paris, plus de deux mille étudiants et professeurs se sont rassemblés au pied de la tour Eiffel et ont défilé en cortège jusqu'à la place Saint-Sulpice, à proximité du Sénat gardé par les forces de police. A Strasbourg, les étudiants en éducation physique ont bloqué pendant une demi-heure le T.E.E. Strasbourg-Paris, après

avoir occupé pendant deux heures les locaux de l'Agence nationale pour l'emploi où ils voulaient inscrire comme « futurs chômeurs ». A Marseille, une vingtaine de professeurs et étudiants revêtus de combinaisons de plongée ont fait une démonstration de water-polo dans le Vieux-Port.

Les négociations continuent entre le ministre de la Jeunesse, des sports et des loisirs, M. Jean-Pierre Soisson, et l'état-major de la Fédération de l'éducation nationale. Une nouvelle rencontre est prévue le 11 décembre pour tenter de régler le problème des heures supplémentaires demandées aux professeurs et pour atténuer les effets des transferts de postes décidés quinze jours avant la rentrée.

POINT DE VUE

Négociation ou blocage ?

par MARCEL BERGE et JACQUES ROUYER (*)

C'EST un constat. Le plan de « relance » décidé brutalement par M. Soisson quelques jours avant la rentrée n'a réussi qu'à perturber gravement l'enseignement de l'éducation physique, qui n'avait véritablement pas besoin de cette difficulté supplémentaire, et à empoisonner la vie des établissements.

Depuis près de quatre-vingts jours — ce qui est sans précédent dans l'histoire du syndicalisme enseignant, — toute une profession est contrainte à des grèves répétées, à une lutte intense et variée, très largement soutenue dans l'opinion, par les parents, les sportifs, les confédérations ouvrières...

Près d'un million de signatures rassemblées en quelques semaines autour de l'école et, au-delà, les cinq mille sportifs de haut niveau qui ont pris position — ce qui est également sans précédent dans le monde sportif français — témoignent que non seulement l'enseignement, mais le sport sont menacés par les mesures du ministre : tous lui demandent d'y renoncer.

Un sondage récent établit que 75 % des Français sont pour des créations de postes de professeurs d'éducation physique (1).

Seules les Jeunes Giscardiens ont trouvé quelques vertus au plan de M. Soisson. A l'évidence, il ne s'agit pas d'une « mauvaise querelle », et la sagesse veut que l'on négocie. La ministre a rencontré deux fois, les 7 et 21 novembre, la FEN et ses syndicats de l'éducation physique sans grand résultat, ce qui a contraint les professeurs d'éducation physique à poursuivre leurs actions. Une prochaine rencontre est prévue le 11 décembre. Mais, dans le Monde du samedi 2 décembre, M. Soisson s'acharne à produire un long plaidoyer pro domo, où on ne trouve trace d'aucune ouverture. C'est un bien mauvais présage. Blocage ou négociation ?

L'intérêt des élèves commande pourtant une négociation qui aboutisse. La conflagration provoquée par le plan de relance doit et peut rapidement cesser. Depuis le 7 novembre, les trois pièces du dossier sont sur la table du ministre.

Premier élément du dossier : l'emploi des jeunes professeurs d'éducation physique.

● L'Association générale des usagers de la langue française (AGULF) vient de créer un bulletin trimestriel intitulé *la France en français*, destiné à établir un lien entre tous ceux qui pratiquent la langue française. Dans son premier numéro, la France en français publie intégralement le texte de la loi Bas-Lauriol (31 décembre 1975) qui permet à la justice de poursuivre ceux qui méconnaissent l'usage du français sur le territoire national.

* La France en français, AGULF, 47, rue de Lille, 75007 Paris. Abonnement pour un an : 10 F.

● L'Association francophone d'occel et de liaison (APAL) organise les 8 et 7 décembre la septième « rencontre francophone » au siège du Conseil international de la langue française (C.I.L.F.), rue de Lille, 75007 Paris. Le rencontre aura pour thème : « La francophonie d'aujourd'hui à demain ».

* Reunions : Association francophone d'occel et de liaison, 47, rue de Lille, 75007 Paris. Tél. : 324-07-83.

(Publicité) Pour une formation professionnelle vous qualifiant pour un emploi

FAX

Ecole Supérieure Privée de Technologie

NOUVELLE SESSION

— 6, rue d'Amsterdam (9^e)
Tél. : 874-95-89
— 94, rue Saint-Lazare (9^e)
Tél. : 874-95-90

qui serait privé du tiers de ses forces, la survie de l'éducation physique spécialisée pour les handicapés moteurs, frappés de disparition totale, et pour le maintien d'un enseignement donné dans des conditions acceptables, dans les lycées les mieux équipés.

Mais, au-delà, c'est la finalité même de notre enseignement qui est en cause. L'éducation physique comme « dimension essentielle de l'éducation », principe que M. Soisson affirme un peu rapidement. Car, pour supprimer des postes dans ces lycées, le ministre fait comme si les horaires officiels étaient fixés à trois heures dans le premier cycle et à deux heures dans le deuxième. Or, si la réforme Haby a établi une différence, certes appréciable et dangereuse, entre éducation physique et « sport optionnel », elle a néanmoins maintenu le principe des cinq heures hebdomadaires. M. Soisson s'apprête-t-il, lui, à faire de minima des maxima et à abandonner un principe qui devrait, au contraire, être réaffirmé, notamment comme pilier essentiel des « rythmes scolaires » ?

Il est intéressant de noter que le dernier conseil de la jeunesse de l'éducation populaire et des sports (C.J.E.P.S.), réuni le 30 novembre, a maintenu ce principe pour les horaires de quatrièmes et troisièmes, contre l'avis du représentant de M. Soisson.

On voit qu'il ne s'agit pas là de revendications corporatives, et il est triste de voir le ministre en être réduit à l'affirmer, pour essayer d'accréditer sa thèse. Dire que le Syndicat national de l'éducation physique demande une « réduction des charges de service » est une pure supériorité, car des chiffres d'enseignement sont en « intérêt sportif » de professeurs certifiés, sans doute pour essayer de les opposer aux professeurs adjoints, est un procédé d'une élégance douteuse, avancer qu'aucun professeur transféré des universités n'est « enseignant », et que certains ne s'intéressent que de loin à l'association sportive (2) sans la moindre preuve, relève simplement de l'insinuation calomnieuse.

Il semble, au contraire, qu'un ministre de la jeunesse devrait sentir dans l'ardeur et la générosité que met ce corps d'enseignants d'éducation physique, dont la moyenne d'âge est de trente ans, à défendre son métier, dans l'attachement profond qu'il manifeste pour sa mission auprès des enfants et des jeunes, une grande richesse pour tout le pays. Et reconnaître, comme l'opinion publique, qui ne s'est pas trompée, dans la lutte opiniâtre des enseignants et des étudiants, l'existence de professeurs certifiés, sans doute pour essayer de les opposer aux professeurs adjoints, est un procédé d'une élégance douteuse, avancer qu'aucun professeur transféré des universités n'est « enseignant », et que certains ne s'intéressent que de loin à l'association sportive (2) sans la moindre preuve, relève simplement de l'insinuation calomnieuse.

Une grande richesse

Deuxième élément, le sport scolaire et universitaire vivier du sport français, menacé de mort. La réduction du forfait temps que lui consacraient les professeurs est ressentie comme un désaveu du dévouement et de l'esprit d'initiative des enseignants qui ont permis à l'ASSU de doubler ses effectifs pour dépasser le million de licenciés en quatre années. L'association sportive, ouverture sur la vie, est une partie intégrante et originale de la mission des professeurs ; elle apporte sa coloration, voire sa mesure, à une discipline étroitement liée à cette participation volontaire des enfants. Les enseignants y tiennent comme à la prunelle de leurs yeux. C'est pourquoi depuis la rentrée, ils ont continué à lui consacrer le temps nécessaire, donc à travailler sans être payés (bien qu'ils soient sous le coup de retenues de salaire pour fait de grève) pour inscrire et entraîner tous les volontaires. Bref, malgré un retard certain, les chances d'un fonctionnement du sport scolaire cette année, sont encore réunies. M. Soisson saura-t-il entendre cet appel, répondre à cette haute conscience professionnelle en maintenant les « trois heures d'A.S. » dans le service des enseignants ? Ou prendra-t-il la responsabilité de l'effondrement du sport scolaire ? Avec ses conséquences sur tout le sport français et en particulier le sport féminin qui ne s'en relèverait pas.

Demier élément, les transferts de postes. Il ne s'agit pas seulement de la légitime défense du droit élémentaire au maintien de son affectation, balayés quelques jours avant la rentrée avec le mépris et le complet du travail réalisé. L'abandon de ces mesures s'impose pour la sauvegarde du sport à l'université.

(*) Secrétaires généraux du Syndicat national de l'éducation physique (SNEPE).

UNE RENCONTRE DE DIPLOMÉS A PARIS

Éloge des I.U.T.

La Fédération nationale des diplômés universitaires de technologie (F.N.D.U.T.) a réuni, le 2 décembre, à Paris, à l'occasion de son dixième congrès national, une « table ronde » sur le thème : « Quelle formation aujourd'hui pour la technologie de demain », avec la participation de Mme Alice Saunier-Séité, ministre des universités — et ancienne directrice d'I.U.T. — et de M. Pierre Aigrain, secrétaire d'Etat à la recherche.

Ces retrouvailles dix ans après ont donné lieu à un véritable concert d'éloges pour les Instituts universitaires de technologie. « Un des grands succès des I.U.T. », a souligné M. Aigrain, est de former à la fois des gens adaptés au marché du travail et capables de se reconstruire. Le secrétaire d'Etat a même repris à son compte la boutade qui veut que « Un des grands succès des I.U.T. est d'être plus facile qu'un Polytechnique ».

Pour M. Claude Michel, président de l'Union des présidents de conseil d'administration d'I.U.T., « la formation I.U.T. est la formation idéale pour la reconversion », notamment grâce à l'alternance entre l'enseignement et les stages en entreprises.

Le ministre des universités a observé, pour sa part, que « les I.U.T. ont rendu un grand service à notre pays » en réconciliant l'Université avec le monde industriel et en développant des compétences technologiques à un niveau où la France était particulièrement pauvre.

Est-ce à dire que les I.U.T. sont sans reproches ? Le secrétaire général de la Confédération générale des cadres (C.G.C.), M. Jean Menin, en a formulé quelques-uns : les I.U.T. forment des spécialistes encore trop « pointus » — trop spécialisés — et pas assez rompus à la tâche du « cadre », qui doit savoir animer une équipe et diriger des hommes. M. Menin a aussi regretté que trop de diplômés s'orientent vers la gestion plutôt que vers les métiers industriels. Plusieurs intervenants ont constaté qu'un bon nombre de diplômés d'I.U.T. s'attendent à faire le métier d'ingénieur (à 16 % pour certains) leurs études en écoles

d'ingénieurs, c'est trop » alors que les I.U.T. « ne sont pas faits pour le long cours ». Méritant ce phénomène au compte du chômage actuel, le président de la F.N.D.U.T., M. Jean-Pierre Henot, s'est félicité que quinze écoles d'ingénieurs acceptent aujourd'hui de recruter sur titre des titulaires de D.U.T. et que, depuis le 15 juin dernier, on leur ait accordé l'équivalence du DEUG (diplôme d'études universitaires générales). « Ces passerelles ne sont pas des boulevards », a-t-il fait observer, en confirmant que la F.N.D.U.T. « n'est pas favorable aux diplômés d'ingénieurs techniques en trois ans » comme certains le réclament.

Beaucoup, enfin, ont regretté que les D.U.T. ne soient toujours reconnus dans plusieurs conventions collectives.

ROGER CANS.

PLUS DE CINQUANTE MILLE ÉTUDIANTS

Créés en janvier 1966, les Instituts universitaires de technologie forment en deux ans, après le baccalauréat, des « cadres moyens » (agents de maîtrise ou agents techniques) moins spécialisés que les techniciens supérieurs qui préparent leur brevet dans les lycées techniques. Le nombre moyen des étudiants en cours est de trente-quatre par semaine.

Il existe actuellement soixante-sept I.U.T. en France préparant à dix-huit spécialités du secteur tertiaire (biologie, chimie, bâtiment, travaux publics, électricité, mécanique, etc.) et du secteur tertiaire (gestion, information, carrières sociales, informatique, commercialisation, etc.).

On compte, cette année, 50 600 étudiants inscrits en I.U.T. (38 000 en 1971 et 41 600 en 1974). Les plus nombreux sont inscrits dans les départements « 6 » et « 10 » (plus de 10 000), génie électrique (près de 7 000) et techniques de commercialisation (plus de 6 000). On compte à peine plus de 300 étudiants dans les départements « transports et logistique ».

La capacité d'accueil actuelle des I.U.T. est de l'ordre de 60 000 étudiants.

Pour obtenir la liste des I.U.T. et de leurs spécialités, écrire à la F.N.D.U.T., B.P. 237, 51059 Reims, Cedex.

Un emploi dans les trois mois

La Fédération nationale des diplômés d'I.U.T. a envoyé, en 1977, aux cent mille diplômés de France un questionnaire pour connaître leur situation exacte. Les réponses reçues — 20 256 — ont été dénombrées dès le 1er janvier à septembre 1978. Voici le portrait-type qui s'en dégage.

Le diplômé d'I.U.T. est de sexe masculin (80 %). Seuls des départements comme les carrières de l'information ou de la gestion sont fortement féminisés.

Le diplômé moyen est généralement issu d'un milieu social modeste (25 % sont enfants d'ouvriers, 10 % enfants de cadres moyens et 2 % enfants d'agriculteurs). Il a passé le bac de technicien (67 % contre 10 % pour le bac général). Une fois diplômé d'I.U.T., il entre aussitôt dans la vie active (71,6 % contre 13,4 % qui continuent des études, 7,8 % qui font leur service national, 0,5 % qui s'inscrivent au chômage et... 0,7 % qui restent « libres au foyer »). Il va alors chercher son premier emploi, en moyenne tous les dix-huit ans et demi, car beaucoup (38 %) considèrent que leur emploi ne correspond pas à leur formation et davantage encore (41 %) souhaitent changer d'emploi.

Les diplômés d'I.U.T. s'insèrent assez facilement dans la vie active, puisque deux sur trois trou-

vent leur premier emploi dans les trois mois qui suivent leur sortie de l'I.U.T. Toutefois, les débouchés varient avec les spécialités. Si l'on classe les spécialités par « rendement » sur le marché du travail (pourcentage de ceux qui ont trouvé un emploi dans les trois mois), on obtient les résultats suivants : 1. Informatique (84 %); 2. Génie civil (82 %); 3. Biologie appliquée (75 %); 4. Techniques de commercialisation (64 %); 5. Gestion (73 %) (au bout de six mois, 92 % des diplômés de gestion ont trouvé un emploi); 6. Génie mécanique (72 %); 7. Mesures physiques (67 %); 8. Génie thermique (66 %); 9. Carrières sociales (65 %); 10. Génie électrique et chimie (60 %); 11. Carrières de l'information (59 %).

Le diplômé d'I.U.T. est salarié dans le secteur privé (80 %) et appartient à la catégorie « employés, techniciens, agents de maîtrise » : 15 % sont directement embauchés comme « cadre ou assimilé » ; 30 % des DUT le sont devenus.

Les anciens étudiants des I.U.T. ont au départ un salaire compris entre 23 000 et 33 000 F par an. Actuellement, le salaire moyen d'un diplômé se situe entre 33 000 et 48 000 francs par an (25 % gagnent davantage).

(1) La moyenne basale pour l'agronomie (3,7 mois de recherche) et pour l'option systèmes et environnement (quatre mois).

OUVERT tous les JOURS sans interruption de 10 à 20 h même le DIMANCHE au PALAIS DES CONGRÈS

Porte Maillot - Niveau -01 EXPOSITION PERMANENTE DES PLUS GRANDES MARQUES D'ORGUES, DE PIANOS, SYNTHÉTISERS, GUITARES, BATTERIES, YAMAHA - HAMMOND - FENDER - MARSHALL - RICKEN - BACKER RHODES - GRUNAU - ROLAND - RAMEAU RIVA - VISCONTI - MERLIN - PEARL BREYCH - PAQUET - KAWAII - HONDO HUBNER - PARISIA crédit 2MF, personnel, 40 % remises, validé de 60 à 90 jours franc. DISQUES tous genres - Import Tél. 758.23.37 et 23.38

Préparation au CAPA Centre d'initiation à la prof. d'avocat junior à Paris, avec accompagnement intensif en sept. Cours : Maillot ou boulevard des Capes Groupement libre de prof. 52 Neully 722.94.54 ou 74.82.19

CONCOURS ADMINISTRATIFS (Catégorie A) Préparation à distance aux épreuves de CULTURE GÉNÉRALE doc. contre 8 F en timbres ACADEMEIA 408, Bd des Sources 34270 St Clément-la-Rivière

EM ECOLE DE MUSIQUE POPULAIRE Direction Pierre Spiers Classe de flûte et saxo Bernard WYSTRATE Prix Conservatoire Nat. de musique de Paris Classe de guitare (Tous styles) F. DARISSOUR R. DUCHOSSOIR Classe de guitare basse F. DARISSOUR Classe d'accordéon Myriam BONNIN 1^{er} Prix Cité de la Musique de France Paris Prix du Président de la République UNAF Classique, Contemporain, Variété. Classe de batterie Roger FUGEN - Gerard SPIERS PALAIS DES CONGRÈS Porte Maillot - Niveau -01 Tél. 758.23.37 et 23.38

Le Monde DE LA MÉDECINE

De quoi souffrent de quoi meurent les Français ?

par le Dr ESCOFFIER-LAMBIOTTE

L'élaboration des programmes d'action sanitaire, la conception des choix prioritaires permettant le meilleur usage des sommes considérables consacrées par le pays à la protection de la santé postulent à l'évidence, semble-t-il, la connaissance d'un certain nombre de données concernant les affections dont souffrent les Français et celles qui entraînent des décès prématurés.

Or, ces données élémentaires qui permettraient de définir la cible du combat sanitaire sont, en France, plus encore

qu'ailleurs, gravement déficientes. L'insuffisance des relevés ou des enquêtes statistiques, le trop faible développement de l'épidémiologie que le professeur Schwartz (Paris) et sa petite équipe sont pratiquement les seuls à enseigner, expliquent cette situation dont les conséquences sont d'autant plus sérieuses que les choix budgétaires servent une préoccupation majeure et urgente de tous les pays développés devant l'inflation des dépenses de santé.

Le déficit du régime général de la Sécurité sociale atteindra vraisemblablement dix milliards de francs en 1979, et le plan de redressement financier que soumettra Mme Simone Veil (ministère de la Santé et de la Famille) à un très prochain conseil des ministres englobera naturellement les mesures destinées à une meilleure maîtrise des dépenses de santé, qui représentent, à elles seules, le tiers des charges sociales de la nation, soit plus de cent milliards de francs.

Si, pour 45 %, ces dépenses sont absorbées par le secteur hospitalier (public et privé), dont il paraît relativement aisé de corriger le fonctionnement et de pallier les erreurs de gestion, le tiers (31 %) du budget sanitaire français est consacré

aux soins donnés à des malades lors de consultations ou de visites à domicile.

Les résultats de l'enquête nationale que vient de publier l'Institut national de la Santé et de la Recherche Médicale (INSERM) apportent enfin sur ces malades, beaucoup plus nombreux que ceux des hôpitaux, et dont jusqu'à présent on ne savait rien ou presque, des informations du plus haut intérêt. L'enquête montre notamment que la médecine libérale draine en France plus de 90 % des patients, représentant ainsi le premier système de recours aux soins, ce qui implique qu'aucun politique de santé ne peut être conçue sans prendre ce fait en considération.

Les deux congrès d'épidémiologie, réunis à Paris coup sur coup ces derniers jours, confirment le renouveau d'intérêt porté à cette discipline. Le premier, sur le thème « Epidémiologie et médicaments » (1), bénéficiait de la participation du célèbre Britannique A. Cochrane ; le second groupait, sur le thème de la pathologie géographique, des représentants de tous les pays, sous l'égide de l'Association des épidémiologistes de langue française, que préside le professeur Schwartz (2).

L'un et l'autre ont apporté des données fort intéressantes sur des sujets aussi divers que l'organisation des services de santé mondiale, le bien-fondé de la vaccination grippale ou des hospitalisations en cas d'infarctus du myocarde, la mortalité différentielle, selon les départements français, ou l'effet des adoucisseurs d'eau et des régimes alimentaires sur la morbidité cardio-vasculaire.

La richesse et le caractère souvent édifiant des faits ainsi rapportés incitent à se demander, à l'instar du professeur White (New-York), si le préalable à toute tentative de rationalisation ou d'économie d'un système de santé n'est pas... l'instauration prioritaire d'un réseau d'épidémiologistes chargé de substituer aux errements de l'imagination, et aux abus technologiques et thérapeutiques, des données de bon sens, basées d'attitudes médicales plus rationnelles toujours, plus économiques très souvent, et surtout plus bénéfiques pour la protection des populations auxquelles elles s'adressent.

(1) Organisé par Drouot et Pharmacia, 19, rue Louis-le-Grand, 75002 Paris.
(2) ADELFP, 16 bis, avenue P.-V.-Couturier, 92000 Villejuif.

243 millions de consultations annuelles : 92 % des patients relèvent des médecins libéraux

Le recours annuel des Français aux médecins de pratique libérale s'est élevé en 1975 à 243 millions de consultations et de visites. Ce chiffre, comparé aux 5 à 10 millions de consultations externes hospitalières et aux 15 à 20 millions de recours à la médecine salariée (dispensaires, protection maternelle et infantile, médecine du travail), montre que c'est la médecine libérale qui draine, en France, plus de 90 % des dépenses occasionnées par les malades non hospitalisés.

Les mêmes médecins libéraux ont, toujours en 1975, certifié au domicile des malades

ces questionnaires a été assurée par l'INSERM (3). La moyenne quotidienne des actes médicaux est de 21,3, dont deux tiers de consultations et un tiers de visites au domicile du malade.

Les généralistes font 24,2 actes par jour en moyenne. En ce qui concerne les spécialistes, on note des variations allant de 3,5 pour les ophtalmologistes à 10 pour les neuro-psychiatres et les cardiologues.

Le codage et le classement de tous les diagnostics portés par les médecins sur les questionnaires a permis d'établir un tableau des domaines pathologiques observés et de leur fré-

quence au domicile deux fois plus souvent que les hommes pour des problèmes gémito-urinaires, ce qu'expliquent les gestations.

D'importantes variations sont, naturellement, enregistrées en fonction de l'âge des consultants (voir le tableau ci-dessous). Il confirme l'importance, dans nos sociétés dites développées, de la pathologie accidentelle, notamment chez l'enfant, où une tentative de prévention par l'éducation devrait être entreprise dans le milieu scolaire.

La comparaison des pathologies selon le milieu socio-professionnel des consultants ne fait pas apparaître de différences frappantes, si ce n'est la très

RÉPARTITION DES DOMAINES PATHOLOGIQUES EN FONCTION DE L'ÂGE
Proportion pour 100 patients de sexe masculin d'âge donné

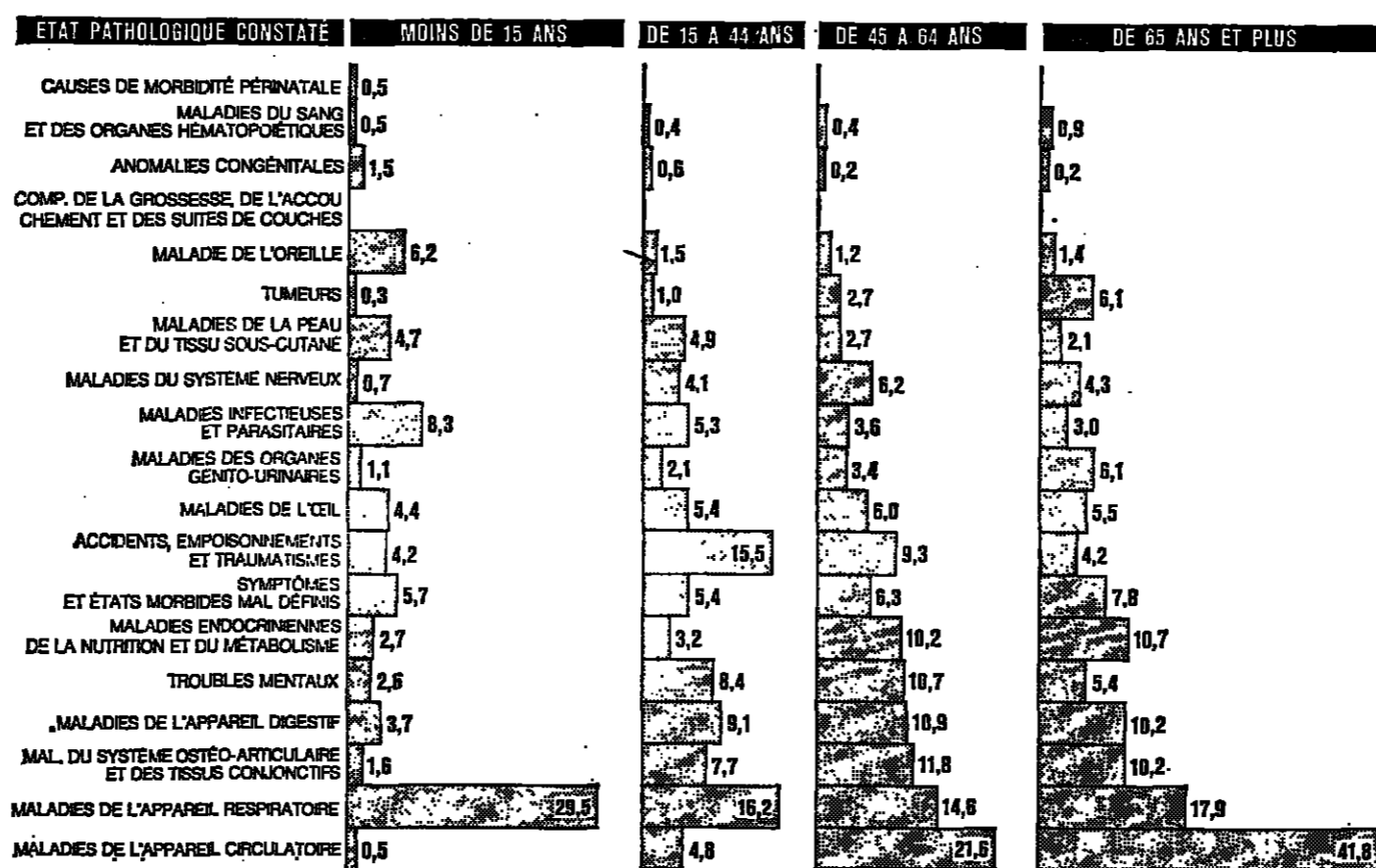

298 188 décès, soit 53 % de l'ensemble de la mortalité annuelle. L'obligation d'indiquer la cause de ces décès est à l'origine d'un premier tableau dressé par l'équipe de l'INSERM (Institut national de la Santé et de la Recherche Médicale) qui a été livrée à une enquête nationale de morbidité et de mortalité (1).

Cinq pathologies représentent à elles seules presque 85 % de la mortalité à domicile, à savoir les maladies de l'appareil circulatoire (42,8 %), les tumeurs (23,3 %), les maladies de l'appareil respiratoire (8,4 %), les accidents, les empoisonnements et les traumatismes (6,1 %, dont un tiers de suicides) et les maladies de l'appareil digestif (5,3 %), dont la moitié sont des cirrhoses du foie dues à l'alcoolisme.

Accidents chez les jeunes

Les causes de décès varient beaucoup avec l'âge : jusqu'à vingt-quatre ans, les accidents sont largement en tête (53,2 %

de quinze à vingt-quatre ans), et ils arrivent encore au deuxième rang pour la tranche des vingt-cinq à quarante ans, les décès cardio-vasculaires.

Les maladies responsables de la plus forte mortalité ne sont pas nécessairement celles dont souffre le plus la population, mais ces dernières, que ne recensent pas les statistiques de mortalité, sont beaucoup plus difficiles à appréhender.

Un bilan réel des souffrances

L'équipe de l'INSERM a eu recours, dans ce but, à la collaboration de deux mille cinq cent vingt-sept praticiens, généralistes pour 60 % et spécialistes pour 40 %, tirés au sort dans vingt-quatre départements représentatifs et qui, selon une répartition couvrant tous les jours de la semaine et les quatre saisons, ont rempli des fiches-questionnaires pour chacun des patients

ayant recours à eux. La codification, le traitement informatique et l'analyse statistique de tous ces renseignements ont permis de dresser un véritable bilan de la morbidité des Français. Il montre que les affections les plus répandues et qui justifient le plus de visites et de consultations relèvent de l'appareil circulatoire (y compris l'hypertension et les varices), et cela pour 17,8 % des patients ; viennent ensuite les maladies de l'appareil respiratoire (grippe, rhumes, bronchites comprises) pour 16 % ; les affections mentales et psycho-sociales atteignent 10,5 % des sujets, avant les maladies ostéo-articulaires (rhumatismes) 8,1 %, et de l'appareil digestif (8,7 %).

Cette répartition pathologique est à peu près la même pour les deux sexes, si ce n'est que les accidents, empoisonnements et traumatismes sont deux fois plus fréquents chez les hommes que chez les femmes, ces derniers ayant, en revanche, recurtieuse fréquence des troubles

L'épidémiologie ou le secret des causes et des effets

L'ETUDE de la répartition des maladies dans l'espace est l'un des thèmes qui ont apporté le plus d'enseignements à l'épidémiologie, enseignements concernant non seulement la surveillance de la santé des populations, mais les causes de certaines affections reconnues en certains lieux ou en certains pays de manière préférentielle.

Le congrès réuni à Paris les 23 et 24 novembre sur ce thème par l'Association des épidémiologistes de langue française (ADELFP), présidé par le professeur Schwartz, et qu'avait organisé le docteur Rumeau-Rouquette, présentait un intérêt particulier en raison du foisonnement de travaux et de perspectives nouvelles suscitées par la découverte des groupes tissulaires (GIL-A) et de leur association aux susceptibilités aux diverses maladies.

La connaissance de ces associations entre groupes sanguins, groupes tissulaires et vulnérabilité à des affections particulières telles que la sclérose en plaques, le diabète juvénile, le rhumatisme chronique, et bien d'autres encore, ouvre en effet la voie, comme l'a rappelé le professeur Dausset, à des préventions spécifiques de ces affections et à une meilleure compréhension des mécanismes par lesquels elles frappent leurs victimes.

On sait ainsi, et depuis peu, que le plasmodium vivax, un des agents de la malaria, se fixe sur des récepteurs portés par les sujets appartenant à un groupe sanguin précis (système Duffy), ce qui apporte, à l'instar du professeur Salmon (Paris), d'intéressantes données sur le problème que pose, chez l'homme, la sélection naturelle.

Le sel, les graisses et l'alcool
Il semble que les Flamands de Belgique apportent dans le même ordre d'idée, a expliqué le professeur Graffar (Bruxelles), une fort intéressante démonstration des effets bénéfiques des régimes. Cette population, et elle seule, a remplacé progressivement les acides gras saturés de sa nourriture (beurre, etc.) par des acides gras polyinsaturés (graines végétales) ; une baisse générale de l'incidence et de la mortalité par coronarite (atteinte cardiaque) est actuellement observée, alors que ces modifications bénéfiques ne se sont pas produites dans la région Wallonne du pays qui n'a pas changé de régime alimentaire.

D'autres éléments peuvent intervenir, tels que l'eau de boisson et sa richesse en oligo-éléments essentiels (sels minéraux). Le professeur Masironi (O.M.S. Genève) a rappelé que les secteurs géographiques mondiaux où l'eau est douce, pauvre en sels minéraux, montrent des taux de mortalité et de pathologie cardio-vasculaire nettement plus élevés que ceux où les eaux sont riches en sels minéraux. Il n'est donc pas exclu que les adoucisseurs d'eau aient des conséquences nuisibles à long terme sur la santé.

(Lire la suite page 15.)

En souscription jusqu'au 15 Février 1979 chez votre libraire médical

NEPHROLOGIE

édité par JEAN HAMBURGER, JEAN CROSNIER
JEAN-PIERRE GRÜNFELD de l'hôpital Necker

Seule, l'équipe de l'Hôpital Necker pouvait obtenir que les cent meilleurs néphrologues du monde, appartenant à 11 pays différents, collaborent à une œuvre collective de cette ampleur.

conditions de souscription
2 volumes de 800 pages environ chacun - au total 700 illustrations :
prix de souscription 590 FF / prix définitif 720 FF
(frais de port, assurance, emballage : 35,00 FF en sus)

Flammarion médecine 20, rue de vaugirard - 75006 Paris

Un emploi dans les trois m.

La formation médicale des étudiants de l'INSERM est en cours de réorganisation. Les étudiants de l'INSERM sont appelés à jouer un rôle de plus en plus important dans la formation des médecins. Les étudiants de l'INSERM sont appelés à jouer un rôle de plus en plus important dans la formation des médecins.

CAPA

Centre de Formation des Médecins de l'INSERM

Le Centre de Formation des Médecins de l'INSERM est un centre de formation des médecins de l'INSERM. Le Centre de Formation des Médecins de l'INSERM est un centre de formation des médecins de l'INSERM.

سكزامن الأصل

De quoi souffrent et meurent les Français ?

Les consultations et les médecins libéraux

(Suite de la page 15.)

Ce chiffre en dit long sur l'épreuve de tension nerveuse, d'anxiété et de surmenage que représente pour les femmes d'aujourd'hui et dans le contexte actuel l'accèsion à des postes de responsabilité.

Il est frappant de noter au passage que ce sont les généralistes (et non les neuro-psychiatres) qui reçoivent et qui traitent 74 % des patients souffrant de maladies mentales et psychosociales.

Vingt-six millions d'actes de prévention

De manière générale, les praticiens n'hospitalisent que 3 % de leurs patients; 97 % sont donc traités à domicile, ce qui confirme à quel point une éducation de l'état de santé de la population fondée uniquement sur la pratique hospitalière serait impropre.

Enfin, le secteur libéral de la médecine a assuré en 1975 vingt-six millions d'actes de prévention, tels que les vaccinations, les examens de dépistage ou systématiques, la surveillance du nourrisson, de la femme enceinte ou de la contraception.

D'importantes informations sont ainsi fournies, pour la première fois, sur les besoins réels de la population, sur l'activité des praticiens, sur les secteurs que les universités devraient tenir pour prioritaires dans la formation qu'elles apportent.

Il en est ainsi des troubles mentaux et des maladies ostéo-articulaires (rhumatismes), qui ne tiennent pas, certes (moins de 2 % des décès), mais appellent chaque année des millions d'interventions.

L'épidémiologie

(Suite de la page 15.)

La même Bretagne a le malheureux privilège de détenir la plus forte incidence française de malformations graves observées dès la naissance au niveau du système nerveux.

MORTALITÉ GÉNÉRALE (sexe masculin)

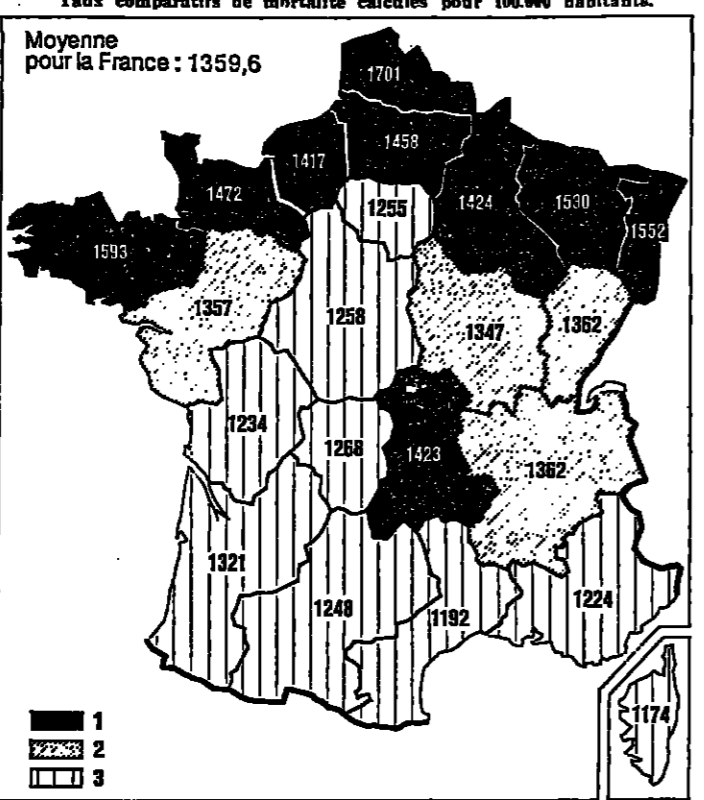

Moyenne pour la France : 1359,6. 1. — Taux statistiquement supérieurs à la moyenne française. 2. — Taux statistiquement non différenciés de la moyenne française. 3. — Taux statistiquement inférieurs à la moyenne française.

Landivisiau qu'à Rennes. Cette fréquence annuelle se retrouve en Irlande, au Pays-de-Galles et en Espagne, et l'équipe du Château de Longchamp (Centre international de l'enfance) a trouvé une corrélation entre l'incidence de ces deux malformations et la fréquence de certains groupes sanguins.

Un certain nombre d'informations se dégagent déjà de cette étude de mortalité régionale différentielle : on note, en effet, que ce sont dans ces régions de surmortalité générale (carte ci-dessus) que l'on retrouve la plus forte mortalité par alcoolisme et cirrhose du foie. Les morts par accidents, empoisonnements ou traumatismes y sont, en outre, beaucoup plus nombreuses que la moyenne française, et il n'est pas interdit de penser que ces deux phénomènes sont liés.

Histoire

HISTOIRE DE LA MÉDECINE ET DES LIVRES MÉDICAUX. Par Pauline Dumaire. Editions Pyramide. 440 pages, 300 illustrations, 350 F.

Sous la direction de Pauline Dumaire, conservateur en chef de la bibliothèque centrale de médecine de Paris, ce bel ouvrage réalisé en collaboration raconte l'histoire de ce « livre de médecine » qui, des incunables du quinzième siècle jusqu'aux grands livres modernes, apporte une documentation exceptionnelle portant avant tout sur l'évolution des pensées scientifiques qui ont influencé les comportements des hommes et même sur l'art de l'époque.

C'est toute la vie médicale du Moyen Âge au milieu du dix-neuvième siècle que retracent cette histoire, et cela grâce à l'exceptionnelle richesse des bibliothèques de France, et plus précisément de celle qui existait dès le fin du quatorzième siècle à l'École de médecine de Paris.

BIOLOGIE ET BIOLOGISTES. Par Gabriel Goban. Editions Magnard. 378 pages, 52 francs.

Etienne Wolff, des Académies françaises des sciences et de médecine, a préfacé cette présentation de textes choisis tout au long de l'histoire de la biologie. De l'extrême des souvenirs antologiques de Fabre, qui ouvre l'ouvrage érudit de M. Goban, à l'exposé des travaux actuels de génétique et de biologie moléculaire et au débat sur causalité et finalité qui le clôt, c'est toute l'évolution des idées scientifiques, des grands courants de la pensée et des acquisitions majeures de ces deux derniers siècles que passe en revue l'ouvrage fort bien illustré.

Aggré de l'université, professeur de lycée, M. Goban a un don de clarté et de la bienveillance qui nous permettent d'espérer que cette

LIVRES

UNIVERS DE LA PSYCHOLOGIE. Encyclopédie sous la direction du professeur Yves Pélicier. Editions Lédit. 475 pages, 350 francs.

Le quatrième tome de cette remarquable encyclopédie de l'esprit est consacré au « Jeu ». « L'Homme et le Jeu », « l'Homme et la technique », « l'Homme et la religion », et pour finir, « la Quête du bonheur » sont traités successivement par des collaborateurs de grande renommée, allant de l'écrivain au psychiatre, de l'historien au sociologue ou à l'ethnologue.

BIODIVERSITÉ. Par Armand Lanoux. Editions du Seuil. 198 pages, 120 francs.

Le docteur Maury, qui préside actuellement l'homéopathie depuis sa création par le docteur Robert Debré rappelle que le docteur Lorry s'oublie à ne négliger pour autant les thérapeutiques appliquées de la médecine moderne et l'application magique des médicaments nouveaux, dont la science suggère le nombre chaque jour.

DICTIONNAIRE FAMILIAL DES MÉDECINES NATURELLES. Par le docteur Maury et Chantal de Rudder. J.-P. Delagrave, éditeur, 352 pages, 100 photos couleur, 125 francs.

Le docteur Maury, qui préside actuellement l'homéopathie depuis sa création par le docteur Robert Debré rappelle que le docteur Lorry s'oublie à ne négliger pour autant les thérapeutiques appliquées de la médecine moderne et l'application magique des médicaments nouveaux, dont la science suggère le nombre chaque jour.

Médecines naturelles

DICTIONNAIRE FAMILIAL DES MÉDECINES NATURELLES. Par le docteur Maury et Chantal de Rudder. J.-P. Delagrave, éditeur, 352 pages, 100 photos couleur, 125 francs.

Le docteur Maury, qui préside actuellement l'homéopathie depuis sa création par le docteur Robert Debré rappelle que le docteur Lorry s'oublie à ne négliger pour autant les thérapeutiques appliquées de la médecine moderne et l'application magique des médicaments nouveaux, dont la science suggère le nombre chaque jour.

DICTIONNAIRE FAMILIAL DES MÉDECINES NATURELLES. Par le docteur Maury et Chantal de Rudder. J.-P. Delagrave, éditeur, 352 pages, 100 photos couleur, 125 francs.

Le docteur Maury, qui préside actuellement l'homéopathie depuis sa création par le docteur Robert Debré rappelle que le docteur Lorry s'oublie à ne négliger pour autant les thérapeutiques appliquées de la médecine moderne et l'application magique des médicaments nouveaux, dont la science suggère le nombre chaque jour.

DICTIONNAIRE FAMILIAL DES MÉDECINES NATURELLES. Par le docteur Maury et Chantal de Rudder. J.-P. Delagrave, éditeur, 352 pages, 100 photos couleur, 125 francs.

Le docteur Maury, qui préside actuellement l'homéopathie depuis sa création par le docteur Robert Debré rappelle que le docteur Lorry s'oublie à ne négliger pour autant les thérapeutiques appliquées de la médecine moderne et l'application magique des médicaments nouveaux, dont la science suggère le nombre chaque jour.

Que faire, après un infarctus ?

Que faire après un infarctus ? Quels conseils suivre, dans le maquis des avis contradictoires, qui, depuis plus de vingt ans, ont ébranlé le corps médical ? C'est cette question controversée que l'Association nationale des journalistes d'information médicale (ANJIM) (1) et la Lettre médicale (2) ont réuni, tout récemment, certains des plus éminents spécialistes de cardiologie, d'épidémiologie et de néphrologie, afin de démentir l'écheveau des doctrines thérapeutiques.

Le traitement médicamenteux, par exemple, s'impose-t-il, et si oui, lequel ? Un avis convergent de l'ensemble des spécialistes présents à cette réunion s'est dégagé sur l'effet bénéfique apparemment incontestable d'une catégorie de produits, les « bêta-bloquants ». Cependant, leur maniement est d'un usage difficile, comme l'a souligné le docteur Wittelin, et leur arrêt brutal par le patient risque d'être dangereux. Il semble donc prudent de réserver leur utilisation à des indications assez particulières, notamment dans les cas où des troubles du rythme cardiaque ou une hypertension — par exemple — peuvent faire craindre au médecin une rechute brutale de la maladie, donc un risque de mort subite.

L'exercice physique. L'ensemble des autres médicaments utilisés dans les suites d'un infarctus du myocarde est d'un usage également discuté suivant l'âge, le type d'activité, les risques de récurrence que présente le patient ; et cela qu'il s'agisse tout aussi bien des produits anti-angineux traditionnels (les dérivés nitrés) destinés à dilater les coronaires, qu'à déborder le docteur Weil (Hôpital-Dieu) ; des médicaments hypolipémiants ou anti-agrégants, comme l'a souligné le docteur Boissel (Lyon) ; ou des produits destinés à régulariser le rythme cardiaque. Au total, sur l'ensemble des médicaments, a déclaré le docteur Weil, « nous sommes passés de l'optimisme béat de 1950 à 1955 à une rampe en question, dans les années 60, puis surtout à un scepticisme de bon aloi (2) ».

Reste la chirurgie, dont les indications sont fort précises, l'âge et les chances de survie constituant des facteurs de choix fondamentaux. Restent surtout l'exercice physique et l'hygiène de vie.

Sur le premier point, le docteur Leduc (Rouen) a rappelé que le dogme de repos strict de ceux qui relèvent d'un infarctus était autre-

d'hui, d'une manière générale, abandonné, au profit de la prescription d'un exercice physique à la fois modéré et médicalement contrôlé. « L'exercice physique », a noté le docteur Leduc, « semble bien protéger contre les maladies cardio-vasculaires d'origine athérosclérotique par un triple mécanisme : il fait baisser la tension artérielle, car il entraîne une diminution de la fréquence cardiaque... »

« Les sports, s'il est souligné, ont un effet qui est moins vite. D'autre part, l'exercice procure une meilleure répartition du débit sanguin local, les muscles entraînés captant davantage d'oxygène, ce qui donne un meilleur rendement » à l'organisme ; en outre, l'exercice physique agit favorablement sur certaines graisses du sang : enfin, conclut le docteur Leduc, la reprise d'une activité physique systématique et surveillée joue un rôle psychologique très favorable, car elle évite aux malades de se percevoir eux-mêmes comme de grands invalides ».

A propos de l'hygiène de vie, le professeur Marjan Apfelbaum (hôpital Bichat) a souligné l'importance des facteurs alimentaires, la réduction du rôle nocif des graisses animales, du sucre et aussi du tabac et de l'alcool. Il a estimé que la baisse de l'incidence des maladies cardio-vasculaires qu'il observe aux Etats-Unis depuis quelques années était due davantage à des modifications des habitudes alimentaires qu'à des améliorations de l'hygiène de vie qu'à des progrès médicaux techniques proprement dits.

Cette baisse a pu être observée, c'est-à-dire, a noté le docteur Jean-François Lacroix (C.H.U. Créteil), parce que les instruments d'études épidémiologiques sont en place outre-Atlantique. On a pu ainsi mesurer le « coût » comparé des

différents types de traitement (chirurgical, médicamenteux) et leur efficacité relative, en termes de durée et de qualité de vie. — C. B.

(1) 60, boulevard de Latour-Maubourg, 75007 Paris.
(2) Une étude précisée sur cette question est publiée par la Lettre médicale le mai 1978, 120, boulevard Saint Germain, 75200 Paris Cedex 06.

PUBLICATION JUDICIAIRE

EXTRAIT D'UN ARRÊT RENDU LE 12 JUILLET 1978 PAR LA PREMIÈRE CHAMBRE DE LA COUR D'APPEL DE PARIS

ENTRE : 1) La Société à responsabilité limitée LA CLINIQUE DE FARLEY II, dont le siège est à Le Chesnay (Yvelines) ; ET : 2) M. Patrick Alain FAUCONNIER et Mme Odette Claire LEPEVRE, son épouse, demeurant Farly II, Le Chesnay, intimés, assistés de M^{me} Fontaine, avoué.

(...) Le 28 décembre 1975, Odette FAUCONNIER mettait au monde un enfant de sexe masculin à la maternité de la CLINIQUE DE FARLEY II. Le 31 décembre, à 7 heures du matin, le nouveau-né qui avait passé la nuit à la maternité de la maternité (...) était trouvé en état hypotonique et sans réaction. Cet état se maintint, l'enfant était transporté à l'hôpital Bichat, à Clamart où il était admis en réanimation néonatale et où il devait rester dans le coma pendant presque trois jours. (...) LA COUR :

(...) Considérant qu'il résulte du rapport de l'expert : — que le nouveau-né Stéphane, âgé de 48 heures, alors qu'il se trouvait dans la maternité de la maternité, (...) a été victime d'une intoxication barbiturique grave ; — que le nouveau-né Stéphane a subi un coma profond d'une durée de près de 3 jours. (...) Considérant que le nouveau-né Stéphane de sa mère pendant la nuit, était sous la garde et la surveillance du personnel de la CLINIQUE DE FARLEY II ; que la présence d'une dose considérable de barbiturique dans le sang de l'enfant ne peut provenir que d'une erreur dans les soins prodigués par ce personnel ou d'un défaut de surveillance de sa part ; — que l'expert a constaté que le nouveau-né Stéphane aurait été administré par une personne étrangère ; que dans les deux cas la faute constitue engage la responsabilité de la CLINIQUE DE FARLEY II (...).

FAUCONNIER ET LEPEVRE : (...) Constatant le jugement rendu le 3 juillet 1977 par le Tribunal de grande instance de Versailles en ce qu'il a déclaré la CLINIQUE DE FARLEY II responsable du préjudice subi par les époux FAUCONNIER et par l'enfant Stéphane ; — Fixe à 10.000 francs les dommages-intérêts dus à chacun des parents et à l'enfant. (...) Ordonne la publication du présent arrêt dans un journal parisien et dans un journal de la région de Versailles. Pour extrait : M. E. FONTAINE, avoué.

Le Monde dossiers et documents

Dossiers et Documents, un mensuel qui propose une synthèse de ce qu'il faut savoir sur deux sujets, dont l'un a dominante économique. Ces dossiers, comportant chacun quatre pages, permettent ainsi de disposer, en un seul document, de l'essentiel des articles publiés par le Monde et ses publications.

- RECEVEZ GRATUITEMENT l'un de nos numéros suivants : N° 53, juillet - août - septembre 1978 ; Les énergies nouvelles ; N° 52, juin 1978 ; L'économie japonaise ; N° 50, avril 1978 ; La France en France ; N° 49, mars 1978 ; La crise ; N° 48, février 1978 ; Les élections en France ; N° 47, janvier 1978 ; Les transports aériens.

BULLETIN D'ABONNEMENT

NOM : PRENOM : ADRESSE :

Je souhaite recevoir en cadeau l'un des numéros cochés ci-dessus. Vous pouvez, si vous le souhaitez, commander, en plus de votre numéro cadeau, d'autres numéros. Il suffit que vous les cochiez et que vous rajoutiez à votre règlement 3 F par exemplaire. Pour faciliter l'acquisition en plusieurs exemplaires de ces dossiers, un tarif dégressif est proposé pour les abonnements groupés expédiés à une même adresse. Pour les abonnements à l'étranger, nous consulter, le Monde Dossiers et Documents, service abonnements, à rue des Italiens, 75421 Paris Cedex 09 - Tél. : 246-73-23.

LES FRANÇAIS SONT LES PLUS GROS CONSOMMATEURS PHARMACEUTIQUES D'OCCIDENT

Le professeur Archibald Cochrane (Cardiff, Grande-Bretagne) l'un des plus célèbres épidémiologistes du monde a dressé un tableau comparatif de divers services de santé occidentaux. En pourcentage du produit national brut, c'est l'Allemagne qui est la plus coûteuse (9,4 % du P.N.B.), suivie de près par les Etats-Unis (8,7 %), la Suède (8,5 %) et la France (8,2 %). C'est le service britannique qui est le moins coûteux (3,9 %).

CLINIQUE LA MÉTAIRIE

CH-1260 NYON - TRÈS BENEVE. Les Lézards - Tél. 091/72/61 15 81. Dr G.W. Santandrea, médecin-dir. Etablissement médical privé de premier ordre pour les affections du système nerveux. Chimiothérapie - Psychothérapie - Cure de sommeil - Dérivations - Physiothérapie - Massages - Culture physique - Sports.

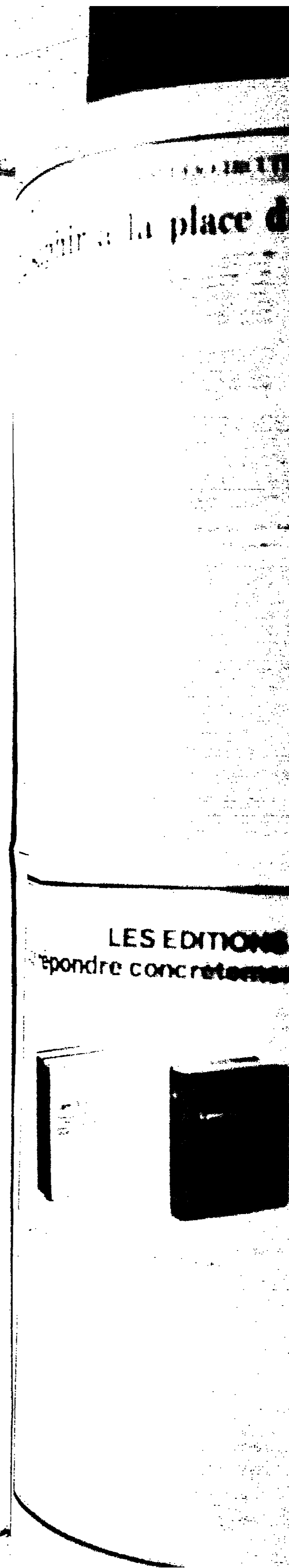

LES RECHERCHES SUR LES CIRCUITS INTEGRÉS

Du saphir à la place du silicium

Fabriquant depuis quarante ans des instruments électroniques de mesure, depuis dix ans des calculatrices de bureau...

autres). Divers domaines d'activité de l'informatique et de l'électronique, autrefois nettement séparés, convergent sur ce marché en expansion rapide de l'équipement informatique des petites entreprises.

Troisième sur ce marché derrière I.B.M. et Digital Equipment, Hewlett-Packard vient de renouveler sa gamme et de présenter, en juin et en octobre derniers, quatre modèles d'ordinateurs, ou plutôt de systèmes informatiques, dont les prix

s'étagent entre 100 000 et 1 million de francs; ces systèmes s'adressent à des entreprises petites et moyennes, qui souhaitent utiliser l'informatique pour simplifier leur gestion, mais dont le personnel est aussi peu informaticien que possible.

Au plan technique, deux de ces modèles font appel à la technologie (SOS) (Silicon On Sapphire). C'est un mode de réalisation des circuits intégrés qui paraissait prometteur il y a quatre ans. Certains l'ont ensuite condamné, peut-être un peu vite, à cause de difficultés de réalisation, qui ont finalement pu être surmontées.

Les circuits intégrés usuels partent d'un monocristal de silicium, qu'on obtient par des techniques complexes de cristallisation sous forme d'un barreau cylindrique de quelques centimètres de diamètre. Le barreau est scindé en minces lamelles auxquelles on applique divers traitements: on fait diffuser, dans des zones bien choisies (et microscopiques) du silicium, des impuretés donneuses ou « acceptrices » d'électrons, ce qui transforme localement le silicium en semi-conducteur de type n (nécessaire par excès d'électrons) ou de type p (positif, par défaut d'électrons). On crée ainsi un très grand nombre de jonctions, c'est-à-dire de surfaces de contact entre zones de type n et zones de type p, qui sont les éléments de base de tout dispositif semi-conducteur.

Dans les circuits MOS (métal-oxyde-semi-conducteur), qui sont les plus répandus, on oxyde superficiellement certaines zones pour les rendre isolantes. On dépose ensuite, par évaporation sous vide, de fines bandes métalliques pour établir des liaisons électriques entre les jonctions. La plaquette de silicium se transforme ainsi en un mosaïque de circuits intégrés tous identiques. Chacun d'eux couvre une surface de quelques millimètres carrés sur laquelle on a « intégré » des dizaines de milliers, et maintenant des centaines de milliers, de jonctions et d'électrodes.

Dans la technologie SOS, on ne part pas d'un monocristal de silicium, mais d'un monocristal de saphir, qui est une variété d'oxyde d'aluminium; électriquement, c'est un isolant. Sur

une plaque de saphir parfaitement polie, on fait croître une couche monocristalline de silicium, qui sera ensuite traitée de façon habituelle. La couche de silicium a une épaisseur inférieure au micron, alors que les lamelles de silicium qu'on obtient par fêle d'un barreau monocristallin sont épaisses de 100 microns environ; cela permet donc une économie de silicium.

Mais comme on a remplacé, dans les circuits SOS, le monocristal de silicium par un monocristal de saphir, actuellement plus coûteux, l'économie de silicium n'est pas une raison déterminante. L'intérêt réside surtout dans le remplacement du support de silicium, légèrement conducteur, par du saphir isolant. On élimine ainsi plusieurs phénomènes de conduction parasite entre jonctions voisines, qui perturbent le fonctionnement des circuits MOS aux très hautes fréquences; or il y a une corrélation directe entre la fréquence des courants que peut accepter un circuit et la vitesse à laquelle il traitera l'information. Tout en gardant la grande densité d'intégration des circuits MOS, la technologie SOS permet ainsi des vitesses qu'on n'atteint autrement qu'avec des types de circuits qui se prêtent moins bien à une intégration poussée.

La difficulté principale tient à la différence de nature des réseaux cristallins du silicium et du saphir; cette différence engendre facilement des défauts dans la couche de silicium qu'on fait croître sur le substrat de saphir. Plusieurs fabricants de composants ont renoncé, pour cette raison, à la technologie

SOS, estimant que le taux de circuits défectueux était et resterait trop élevé pour que la production soit rentable. Hewlett-Packard a poursuivi les études, et semble avoir surmonté la difficulté. En France, le LETI (1) a fait de même, et a conçu des circuits SOS que commercialise Efels, filiale commune au groupe Thomson et au Commissariat à l'énergie atomique.

Vers les très hautes fréquences

La mise au point des circuits SOS est le principal aboutissement des recherches faites par Hewlett-Packard ces dernières années. Mais d'autres projets pourraient aboutir sous peu. La firme américaine, qui consacre 10 % de son chiffre d'affaires à la recherche, est d'ailleurs contrainte par son activité dans le domaine de l'instrumentation et de la mesure de s'intéresser à des techniques que d'autres industriels jugeraient trop futuristes.

Ainsi a-t-il un laboratoire central de Hewlett-Packard une machine à graver à faisceau d'électrons, qui fonctionne et a des performances satisfaisantes, mais n'est pas encore prête à l'industrialisation. L'utilisation d'un faisceau d'électrons permet de simplifier la fabrication de circuits intégrés, en supprimant le recours à des masques pour protéger certaines parties du circuit, quand on veut en découper d'autres. Il faut pour cela un faisceau très fin, très précisément dirigé, et surtout la machine doit travailler très vite, faute de quoi la durée de fabrication serait prohibitive.

Un autre projet est une mémoire optique sur film mince, pour laquelle les chercheurs ont trouvé un matériau qui promet à la fois de faibles coûts et une grande quantité d'informations, stockée par unité de surface. Plusieurs recherches portent sur l'utilisation des fibres optiques, en particulier pour relier des terminaux industriels à un ordinateur central, sur quelques centaines de mètres, et dans un environnement où les parasites électriques sont nombreux et intenses. Mais c'est là une voie de recherches où travaillent de nombreux laboratoires.

Moins courue est l'étude des ondes de surfaces dans les cristaux. Grâce à la possibilité qu'on a depuis quelques années de tailler des surfaces cristallines planes à l'échelle de l'atome, on peut créer et faire se propager sur ces surfaces, presque sans atténuation, des ondes sonores de fréquence très élevée (plusieurs gigahertz, c'est-à-dire plusieurs milliards de cycles par seconde). Cela permet de concevoir des résonateurs et des filtres travaillant dans ce domaine de fréquences. Plusieurs recherches d'ailleurs, celles sur les fibres optiques ou celles sur des transistors très rapides qui acceptent des fréquences allant jusqu'à 50 gigahertz, convergent vers ce domaine des très hautes fréquences qui sera de plus en plus celui des applications industrielles de l'électronique.

MAURICE ARVONNY.

(1) Le Laboratoire d'électronique et de technologie de l'informatique (LETI) est, à Grenoble, un laboratoire du Commissariat à l'énergie atomique.

La course aux nombres premiers

21701 fois un

UN record mathématique vient d'être battu. Deux étudiants californiens — et un puissant ordinateur — ont découvert un nombre premier plus grand que tous ceux actuellement connus. Ils ont montré que ce nombre, « 2 puissance 21701 moins 1 », ne peut être exactement divisé par aucun nombre entier, sauf par 1 et par lui-même. C'est la définition d'un nombre premier.

Dans la numération décimale qui nous est habituelle, ce nombre s'écrit avec 5333 chiffres. Il serait plus facile, quoique fastidieux, de l'écrire en numération binaire: il suffit de répéter 21701 fois le chiffre 1. Avec les caractères utilisés dans ce journal, trois quarts de page seraient nécessaires.

Le précédent record était « 2 puissance 19 937 moins 1 », et datait de 1971. En 1963, on en était à « 2 puissance 11 213 moins 1 ». Pour les nombres de cette forme, qui précèdent immédiatement une puissance de 2, démontrer qu'ils sont ou ne sont pas premiers est bien plus facile que pour tout autre nombre. C'est pourquoi les recherches de très grands nombres premiers se font sur des nombres de cette forme depuis que, en 1876, le mathématicien français Lucas découvrit cet avantage, et l'utilisa pour démontrer que « 2 puissance 127 moins 1 » est premier. Ce nombre, qui s'écrit avec 39 chiffres en numération décimale, devait rester pendant soixante-quatre ans le plus grand nombre premier connu, jusqu'à l'ère des ordinateurs.

Le nouveau record n'a qu'un caractère anecdotique, et n'est

Pour célébrer le bicentenaire de la naissance du physicien et chimiste français Joseph-Louis Gay-Lussac, un colloque est organisé à l'Ecole polytechnique les 11, 12 et 13 décembre, sous l'égide du ministère de la culture et de la communication et du ministère de la défense. (Ecole polytechnique, 91128 Palaiseau cedex, tél.: 941-82-00.)

pas un résultat mathématique important. On sait qu'il y a des nombres premiers aussi grands que l'on veut, et on dispose depuis l'antiquité grecque d'une méthode pour les calculer. Elle est simplement d'application trop longue pour être utilisable dans le cas de très grands nombres. Le progrès accompli depuis 1971 n'est qu'un progrès dans la puissance des ordinateurs.

En revanche, les nombres premiers continuent à poser aux mathématiciens de difficiles problèmes: bien qu'on ne connaisse aucun contre-exemple, on ignore si chaque nombre pair peut être obtenu par addition de deux nombres premiers. Ils font l'objet d'études qui en appellent aux théories mathématiques les plus modernes. Ainsi a-t-on pu exhiber, en 1978, un polynôme dont les valeurs possibles, pour des valeurs entières des variables sont tous les nombres premiers, et eux seuls.

M. A.

Publicité

CELIBITAIRES

Facilitez vos rencontres grâce aux milliers de jeunes gens, jeunes filles, veufs et veuves de 18 à 75 ans, de toutes situations et de toutes régions inscrits au Centre Familial.

En quelques jours, vous pouvez entrer en relations avec des partis répondant à vos desirs: c'est très simple et aussi romantique qu'une rencontre de hasard.

Il suffit d'envoyer vos nom, âge et adresse au Centre Familial (NE 143 rue Laffitte 75008 Paris pour recevoir gratuitement une liste de « Non-Mariés », sous pli discret, avec brochure illustrée qui vous passionnera.

Ce sera le départ d'une vie nouvelle qui peut vous apporter l'immense et ému bonheur de 42.000 références constatées officiellement par Huissier sont visibles au bureau.

re, après un infarctus?

Texte médical ou publicitaire concernant la rééducation après un infarctus, avec des paragraphes et des listes de points.

Texte publicitaire ou médical supplémentaire, avec des paragraphes et des listes de points.

LES ÉDITIONS JURIDIQUES LAMY pour répondre concrètement à tous les problèmes juridiques

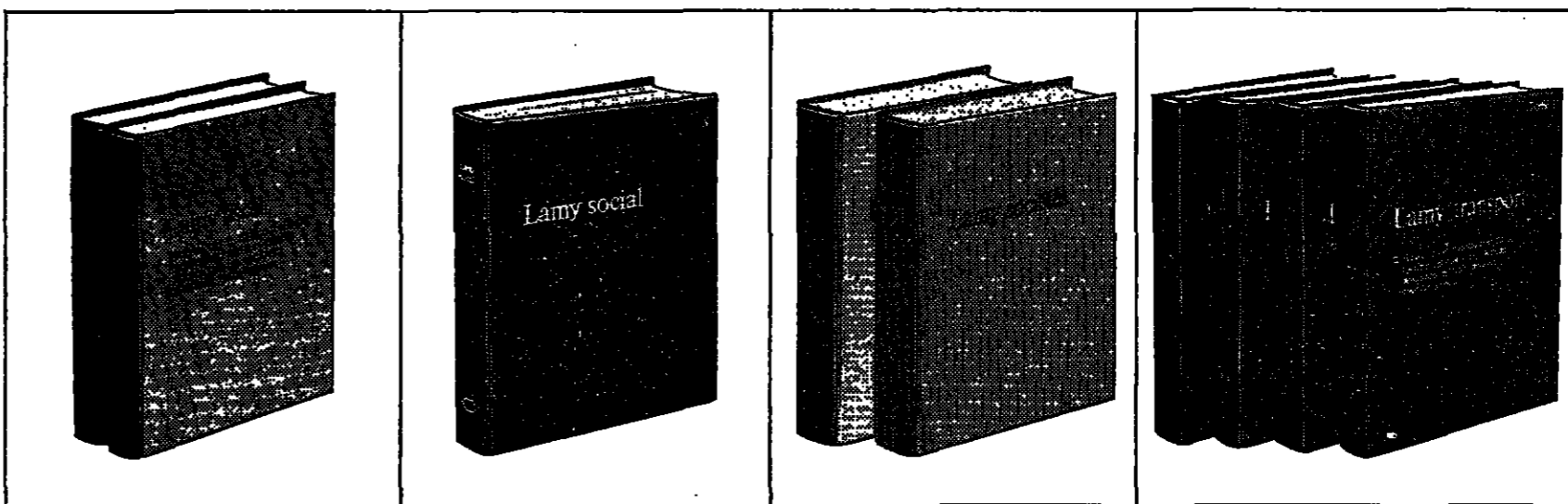

LAMY FISCAL
Toute la fiscalité de l'année présentée de façon précise, objective, critique lorsqu'il le faut.

LAMY SOCIAL
L'ouvrage de référence en droit social.

LAMY SOCIÉTÉS
Exposé clair et exhaustif d'un droit complexe et changeant, assorti de nombreux modèles. Conseille et éclaire dirigeants et praticiens.

LAMY TRANSPORT
Une véritable encyclopédie du droit des transports qui regroupe toute la documentation indispensable à l'usage du professionnel.

Quels que soient son objet, sa forme et son importance, l'entreprise est insérée dans un réseau d'obligations juridiques de plus en plus dense.

Il n'est guère de décision, au niveau des options essentielles comme au niveau de la gestion, qui n'ait des implications relevant du droit des sociétés, du droit fiscal, du droit social et pour certaines d'entre elles, du droit des transports.

Les Éditions Juridiques LAMY, conçues et réalisées par des juristes qui ont l'expérience des problèmes concrets de l'entreprise, fournissent aux responsables et aux professionnels du droit les références nécessaires pour assouvir leurs décisions sur des bases sûres.

La réédition annuelle à laquelle elles s'astreignent permet, seule, une adaptation aussi exacte que possible aux situations nouvelles que créent aussi bien l'évolution législative que le courant jurisprudentiel et même les tendances doctrinales qui amorcent le droit de demain.

Éditions LAMY: un ensemble cohérent dans le droit des affaires.

Lamy S.A.

155, rue Legendre - 75850 PARIS Cedex 17 - Tél. 62728 90

Je souhaite recevoir, sans engagement de ma part, une information complète sur:

[] Lamy Fiscal [] Lamy Social [] Lamy Sociétés [] Lamy Transport

Société: _____ Téléphone: _____

Nom: _____ Fonction: _____

Adresse: _____

Code Postal: _____ Ville: _____

مكتبة الأصيل

صكنا من الأصل

CARNET

Naissances

— Laurent ZECCHINI et Pascale née Vallat, ont la joie d'annoncer la naissance de Luciféra et Jérôme, le 2 décembre 1978, 85-97, avenue de la Motte-Picquet, 75015 Paris.

Fiançailles

— M. Jean-Daniel KOENIG et Mme, née Marion Parrot, ont la joie d'annoncer les fiançailles de leur fille, Christine, avec M. Jean TOURNOUX. Le médecin général inspecteur Pierre TOURNOUX et Mme, née Mireille Perroullat, ont la joie d'annoncer les fiançailles de leur fils, Jean, avec Mlle Christine KOENIG.

Mariages

Dominique JULIA et Alain de TONNAC de VILLENEUVE sont heureux de faire part de leur mariage, qui a eu lieu dans la plus stricte intimité, 2, rue d'Assas, Paris.

Décès

— On nous prie d'annoncer le décès de M. Jean BEAUNE, survenu le 9 novembre 1978.

De la part de Mme Beaune, son épouse, M. Beaune Jean-Pierre, son fils, Et toute la famille. Les obsèques ont eu lieu le 15 novembre 1978, à Vitry (75110). Cet avis tient lieu de faire-part.

— M. Jean-Louis Bloch-Michel, M. Antoine Bloch-Michel, Mme Denise Berger, Le docteur et Mme Étienne Bloch-Michel et leurs enfants, ont la grande tristesse de faire part du décès accidentel de Mlle Marie-Claire BLOCH-MICHEL, née Geneviève Michel, leur mère et grand-mère, survenu à Paris, le 25 novembre 1978. Les obsèques ont été célébrées dans l'intimité.

— Mme Maurice Girard, M. et Mme Alain Girard, Le docteur et Mme Marcel Girard, M. et Mme Jacques Girard, leurs enfants, Les familles Millet, Nicolas, Leroy et Bourdet, Et toute la famille, ont la douleur de faire part du décès de M. Maurice GIRARD, conservateur des hypothèques (C.R.), professeur honoraire, à l'École de notariat de Paris, leur époux, père, grand-père, cousin et allié, décédé muni des sacrements de l'Église, le 1^{er} décembre, à l'âge de quatre-vingt-trois ans. Les obsèques seront célébrées le jeudi 7 décembre, à 8 h. 30, en l'église Saint-François-Xavier, à Paris (7^e). L'inhumation aura lieu à Pau dans le caveau de famille. Et leurs nièces, Cet avis tient lieu de faire-part.

— M. et Mme Marcel Lefevre et leur fils, Le père et Mme Francis Bourquin, leurs enfants et petits-enfants, Le sous-préfet et Mme Louis Chaudré, Mme André Maurice-Perrichet, ses enfants et petits-enfants, Elisabeth Maurice, ses enfants,

petits-enfants et arrière-petits-enfants, Mme Marie Bonal-Lochart, sa sœur, Ses parents et amis, ont la douleur de faire part du décès de Mme Pierre MAURICE, née Jeanne Lochert, endormie dans la paix du Seigneur à son domicile, le 2 décembre 1978, dans sa quatre-vingt-septième année. La messe de funérailles sera célébrée le mercredi 6 décembre 1978, à 8 h. 30, en l'église Notre-Dame-de-l'Assomption, 88, rue de l'Assomption, Paris (16^e). L'inhumation aura lieu au cimetière des Carmes de Clermont-Ferrand, vers 16 h. 30. Cet avis tient lieu de faire-part.

— Emmanuel et Marcelle Waxler, Sara et Emmanuel Racine Wolf-Waxler, Et les membres de leurs familles, ont la grande douleur d'annoncer le décès de leur mère, belle-mère, grand-mère et arrière-grand-mère, Mme veuve RIVA-WEXLER, née Rosoff, survenu le 3 décembre 1978, à l'âge de quatre-vingt-quatorze ans. Les obsèques auront lieu dans la plus stricte intimité, 114, rue Michel-Ange, Paris (16^e).

Remerciements

— Mme Max Salvador Halm, M. et Mme Fernand Halm, leurs enfants et petits-enfants, Le docteur Roger Halm, Mme et M. Claude Bernard Halm, Mme Nadine Halm et ses fils, M. Robert Halm et ses filles, M. Jacques Bensaïd, M. et Mme René Lifchitz et leur fille, M. Vladimir Soskine, profondément touchés des nombreuses marques de sympathie et d'affection qui leur ont été témoignées lors du décès de M. Max Salvador HALM, remercient toutes les personnes qui, par leur présence ou leurs messages, se sont associées à leur peine.

Messes anniversaires

— Une messe sera dite samedi 9 décembre 1978, à 8 heures, à Notre-Dame de Paris, à l'intention de Jean HUBERT-RODIER, à l'occasion du deuxième anniversaire de sa mort.

— Pour l'anniversaire de la mort de R.F. Paul - Vincent VERGRIETE, de l'ordre des dominicains, une messe sera célébrée le vendredi 8 décembre 1978, à 12 h. 15, au couvent de l'Annonciation, 221, rue du Faubourg-Saint-Hippolyte, Paris-9^e.

Le conseil du jour :
n'oubliez pas de vérifier que vous avez quelques SCHWEPES Lemon d'avance.



GODECHOT et PAULET
86, avenue R. Poincaré (16)
Place Victor-Hugo
TEL : 727.34.90

DIAMANTS
RUBIS - SAPHIR - ÉMERAUDE
ACRATS - YENTES
EXPERTISES GRATUITES

REVEILLONS
Gastronomiques

Sélectionné par un spécialiste, directement sur votre table

un réveillon gastronomique
de qualité pour 4/6 pers. pour le prix d'un restaurant

- Saumon frais fumé pré-tranché 500/600 g ;
- Bloc 210 g foie gras oie truffé 5 % ;
- Bœuf comté ou culisse 750 g ;
- Haut Médoc château A.C. 1975, 70 cl ;
- Nonbazillac château A.C., 70 cl ;
- Grande fine champagne premier cru, 5 ans d'âge, 35 cl ;
- 5 chopes fruits assortis liqueur ;

AU PRIX INCROYABLE DE 297 F
franco domicile - chèque ou 3 virements postal - Conditions spéciales groupement - Commande impérative pour les 9-12 (NOEL) ou le 15-12 dernier délai (1^{er} DE L'AN) NOMBRE LIMITE : 1.300 COLIS SOCAM - B.P. n° 44 - 15002 AURILLAC - Tél. (71) 48-23-92

SPORTS

LA ROUTE DU RHUM

La marine nationale déclenche le plan de secours en mer

La demande de recherche formulée par le père d'Alain Colas et transmise par les organisateurs de la Route du rhum à l'état-major de la marine nationale a amené celui-ci à déclencher, samedi 4 décembre au matin, le plan SECUMAR (secours en mer).

Dans un communiqué, l'état-major précise que « dès le 28 novembre, lorsque les premières inquiétudes ont commencé à se manifester, la marine nationale a renforcé le dispositif de recherche constitué d'avions de patrouille maritime à long rayon d'action Breguet-Atlantic. »

Ce dispositif, ajoute le communiqué, est passé au cours des derniers jours de son avion basé à Pointe-à-Pitre à quatre avions (deux à Pointe-à-Pitre et deux aux Açores). Un grand nombre de concurrents ont été localisés par le premier avion de Pointe-à-Pitre. À l'heure actuelle, quatre concurrents non encore repérés sont particulièrement recherchés.

Cet effort de surveillance maritime exceptionnel, souligne l'état-major, répond, par anticipation, à la demande officielle de recherche. Il va être poursuivi à raison de deux vols quotidiens de douze heures environ, soit quatre vols par jour. Il ne subsiste pas de zone inexploitée entre les Açores et la Guadeloupe.

L'équipage de l'Atlantic rappelle l'état-major est un avion de patrouille maritime à long rayon d'action, essentiellement destiné au repérage des sous-marins et des navires de surface. Bi-urbain, propulseur de 44 tonnes, d'une autonomie de vol maximum de dix-sept heures, son rayon d'action pratique est de 4 000 kilomètres. Il a à son bord un équipage de onze hommes et est doté d'un équipement électronique perfectionné et d'un système de navigation radar et radio. Le prix de revient d'une heure de vol est d'environ 16 000 F.

Les recherches effectuées, lundi 4 décembre, ont permis de localiser Yves Le Cornec, skipper de

PRESSE

La Fédération des sociétés de journalistes : que la loi soit appliquée avec rigueur

La Fédération française des sociétés de journalistes constate, dans un communiqué publié mardi 5 décembre, que le « système d'aides à la presse, destiné à la soustraire au mercantilisme absolu, n'a pas empêché les concentrations qui sont peut-être une réponse valable dans le secteur industriel ou commercial mais ne saurait en être une pour la libre expression des idées. »

Cependant, observe la F.F.S.J., « s'il s'agit, sur un plan strictement économique, que la concentration des moyens techniques d'impression est la condition nécessaire pour espérer sauver ce qui reste encore de la liberté et du pluralisme de la presse, il n'est nul besoin d'instaurer l'obligation exclusive à M. Robert Hersant. Le cadre existe, il a même été imaginé dans cet esprit à la libération : c'est l'appel à la Société nationale des entreprises de

presse. Il suffirait que les pouvoirs publics redonnent vie à la SNEP pour que renaisse l'espoir d'un véritable service public de l'information écrite, largement soustrait à la seule loi du profit. »

Au sujet des ordonnances de 1944, la F.F.S.J. « exige que la loi soit appliquée avec rigueur avant de se poser la question de savoir, comme l'a fait le chef de l'État dans sa dernière conférence de presse, s'il faut la changer alors qu'elle n'a jamais été observée. »

La Fédération française des sociétés de journalistes rappelle enfin qu'elle a fait, depuis 1973, « des propositions concrètes » pour mieux garantir la liberté de l'information.

(*) F.F.S.J., 28, rue de la Pompe, 75016 Paris. La Fédération groupe une douzaine de sociétés de journalistes, dont le Monde, l'Équipe, l'Alsacien, le Progrès de Brest, le Nouvel Observateur, etc.

FOOTBALL A CINQ

Un petit frère venu du Brésil

Le « petit » football est né au pays du « grand » football, au Brésil. Ce sport, dit-on, les Carocacs, les habitants de Rio qui ont inventé ce petit football, joué à cinq, sans doute un jour de pluie, pour se distraire dans une salle couverte. Aujourd'hui, on pratique beaucoup le football à cinq au Brésil. Peu connu, une fédération internationale administre même ce jeu, qui tient à la fois du handball et du football. C'est à coup sûr du football parce qu'on y joue au pied mais, pour le reste, c'est-à-dire essentiellement les dimensions du terrain, celles des buts et du ballon, tout rappelle le handball. Le mieux est d'ailleurs d'utiliser un terrain de handball à sept (de 30 à 50 mètres de longueur, de 15 à 25 mètres de largeur) avec ses buts de 3 mètres de largeur et de 2 mètres de hauteur. On est loin du cadre de jeu du football à onze avec ses grands espaces (de 90 à 120 mètres de longueur, de 45 à 70 mètres de largeur) et de ses buts (7,32 mètres de largeur pour 2,44 mètres de hauteur). Outre joueur de champ et un gardien composent une équipe à cinq. La durée d'un match, pour des adultes, est de deux fois vingt minutes au cours desquelles cinq changements de joueurs sont autorisés.

Au premier examen, l'originalité du football à cinq repose surtout sur la nature de son petit ballon qui ne permet aucun vrai rebond. On voit vite pourquoi. Les grands coups de pieds avec une balle rebondissante causeraient bien des ravages dans une salle couverte. La balle, d'un poids de 400 grammes — le même poids qu'un ballon de football à onze — a donc moins de « vie » lorsqu'elle touche le sol ce qui demande une certaine accoutumance pour le contrôler, la diriger, pour les dribbles et naturellement pour les tirs. Comme au handball, les deux zones de but sont protégées mais avec une variante. Au lieu, comme au handball, de n'avoir ni le droit de tirer dans la zone ni d'y pénétrer, le règlement du foot à cinq permet des incursions dans ladite zone aussi bien pour les attaquants que pour les défenseurs et l'interdiction de tirer d'un point ou d'un autre de cette

POLICE

Un avertissement

(Suite de la première page.)

Lorsque, une heure plus tard, les négociateurs revinrent expliquer que le bilan de leur démarche était parfaitement négatif, plusieurs centaines de militants, refusant la dislocation pacifique qu'on leur recommandait, manifestèrent violemment.

Criant des slogans hostiles au gouvernement, menaçant de marcher sur Malignon et l'Élysée, ils franchirent les guichets du Louvre, se répandant dans la rue de Rivoli, qu'ils barraient bientôt. Quelques injures étaient échangées avec les automobilistes, tandis que des manifestants s'assayaient sur les capots des voitures et jetaient même des coups de pied contre les carrosseries. Des gendarmes mobiles, un peu gênés, prenaient position place du Palais-Royal.

Après un quart d'heure de palabres parfois violents, les dirigeants syndicaux obtinrent de leurs troupes qu'elles évacuent la chaussée. Mais quelques quaterons d'irréductibles allaient encore occuper la place pendant plus d'une heure avant de regagner le métro.

Cette journée comporte pour l'administration comme pour les syndicats, une leçon en forme d'avertissement. Le pouvoir doit mettre un terme à la dégradation progressive de l'état d'esprit dans la police, particulièrement sensible depuis quelques mois, qui se traduit non seulement par des abandons matériels mais aussi — la tendance dans les services à un certain relâchement et la multiplication des bavures graves s'ajoutent aux trop nombreuses brutalités illustrées bien — par un relâchement moral.

Quant aux syndicats, ils doivent comprendre qu'ils ont atteint un point de non retour dans l'exploitation du mécontentement de leurs troupes ; celles-ci, la jeunesse aidant, refusent désormais de s'enfermer dans le carcan du statut spécial de la police limitant leur droit d'expression, et tendent à revendiquer les mêmes

AMUSE VILLES

VIVRE EN SÉCURITÉ A TOULOUSE

(De notre correspondant)

Toulouse. — La journée d'action organisée par l'intersyndicale de la police nationale a été marquée à Toulouse, par la remise de motion à la préfecture de région et à la mairie de la ville. Auparavant, dans une conférence de presse, les représentants de l'intersyndicale de Midi-Pyrénées ont mis particulièrement l'accent sur le manque d'effectifs de la police à Toulouse, quatrième ville de France, aussi étendue que Paris et dans laquelle la délinquance moyenne est en nette augmentation. Le corps urbain ne comprend plus que huit cents gardiens, contre mille trois cents en 1946, alors que la ville comptait 180 000 habitants de moins.

Depuis 1965, la population de l'agglomération toulousaine a augmenté de 80 000 personnes, mais le corps des inspecteurs de la sûreté a diminué de 15 %. En outre, ils ne disposent que de huit voitures de service et doivent au cours des enquêtes utiliser très souvent leurs véhicules personnels. Quant au parc de fourgons de police-secours, il est nettement insuffisant, et les commissariats de quartiers ne disposent d'aucun véhicule.

Toujours selon les syndicats, la brigade motocycliste, une des premières créées en France, il y a dix-huit ans, a été récemment amputée de onze motos, qui ont été envoyées dans d'autres villes de France.

Enfin, les policiers se sont plaints du manque de locaux, notamment au commissariat central de Toulouse, où les enquêteurs se retrouvent fréquemment à quatre ou cinq dans un bureau très exigu.

DÉLÉGATIONS DANS TRENTE ET UNE PRÉFECTURES

Au moment où les policiers parisiens se réunissent devant le ministère du budget, des rassemblements identiques avaient lieu dans trente et une villes de province à l'appel de l'intersyndicale de la police nationale. Des délégations remettaient aux préfets des cahiers de revendications portant sur quatre points :

- Le manque de crédits indispensables pour la mise en place d'une politique de modernisation et d'accroissement des moyens pour lutter contre la criminalité ;
- Le refus d'adopter la programmation des besoins réels d'une politique de sécurité ;
- Le refus par l'État de prendre en considération le caractère particulier de la fonction des policiers qui se traduit par le déséquilibre indiciaire entre les corps de police sous statut civil et sous statut militaire ;
- Le refus d'améliorer le sort des veuves et des retraités de la police nationale.

tout bien pesé ... confiance à **CONTREX**



— avec un régime raisonnable

— avec un régime raisonnable

— avec un régime raisonnable

Sur les « boulevards » de Seveso, dans les « rues » de La Hague... Les fringues de la « dé-évolution »

SOIRÉE - dé-évolution - au Palais. Ce soir-là, sous les lambris et les arceaux de l'ancien théâtre, on était l'an 2000. Cow-boys de l'Apocalypse, mutants de l'ère nucléaire, ou, plus modestement, hommes-robots : c'était à chacun selon ses fantasmes.

Leur doctrine - on dirait, en langage marketing, leur concept - c'est précisément la « dé-évolution ». Une « dé-évolution » de l'ancien théâtre, de l'apocalypse, de l'ère nucléaire, de l'homme-robot : c'était à chacun selon ses fantasmes.

« Designers » au travail

MEUBLES DE L'ÉPOQUE

Si les statistiques du marché du meuble sont là pour établir que la majorité des Français préfèrent les copies de style ou le rustique, le contemporain de création a cependant toujours ses amateurs. Quels sont les créateurs qui, aujourd'hui, peuvent satisfaire cette rare mais difficile clientèle ?

Piero de Marini est un Milanais de quarante ans ; son nouveau mobilier modulaire est présenté dans le magasin de l'éditeur italien Cassina vient d'ouvrir à Paris. Il s'agit d'éléments en frêne qui permettent de composer des canapés, lits, tables, « J'ai imaginé, dit Piero de Marini, une « maison » dans la maison pour moduler l'espace d'une grande pièce. Dans cette structure-meuble, à disposer au centre de la pièce, on peut s'asseoir, dormir, travailler ou manger. »

originalme console d'Yves Taronon dont le plateau de marbre est supporté par des troncs de cactus, siamois et blancs (13 000 F). C'est pour mettre en valeur le graphisme dépourillé d'objets et de mobilier qu'ils aiment que Duc et Camroux ont choisi de s'installer dans la boutique, entièrement carrelée de blanc, d'une ancienne boucherie des Halles.

(pouvant servir de bureau), a son piétement fait de deux larges bandes de frêne veiné noir, reliées par des lattes de chêne ; une dalle de glace élastique permet de voir ce « dessin » de bois (3 800 F). Deux tables basses gigognes reprennent ce jeu de lignes, la table inférieure en miroir reflétant les lattes croisées en frêne noir de celle du dessus.

JANY AUJAME

* Caserta, 168, faubourg Saint-Honoré, 75008 Paris. Pierre Cardin-Evolution, 118, faubourg Saint-Honoré, Paris. Studio Esca, 2 et 4, place Saint-Sulpice, 75006 Paris. Duc et Camroux, 84, rue Jean-Jacques-Rousseau, 75001 Paris. Besson-Boutique, 15 bis, rue du Vieux-Colombier, 75005 Paris.

Ils sont souvent subtils, très subtils...

ÉVEIL AUX JEUX « CHINOIS »

C'EST sans doute à l'actuelle vague d'intérêt pour la Chine et à l'engouement croissant du public pour les exercices de logique que les jeux d'Extrême-Orient doivent le succès qu'ils connaissent depuis quelques années en France.

C'est une partie subtile qui se joue aux Echecs chinois (Xiang-qi) ; deux joueurs ; 40 et 80 F) où l'introduction d'une topographie sur l'échiquier limite géographiquement les mouvements de certaines pièces : ainsi le roi et le ministre ne peuvent franchir le rivière séparant les deux camps, devant rester dans leur province, en fidèles serviteurs de l'Etat. Un jeu vivant et passionnant à chaque étape de la partie ; l'effacement progressif de la province adverse, le siège établi devant sa capitale et la mort du roi, étouffé derrière ses conseillers ou bloqué par le lettré, au centre du palais...

Leur jeu est alors tourné vers l'adversaire ; les autres peuvent déplacer les « vivants » (provocateur) ou les « morts » (néomobile). Le but du jeu est d'éliminer les chets adverses en les encerclant par des cadavres (mort par « asphyxie ») ou en les tuant par une pièce adéquate. Les joueurs essaient pour cela d'installer leur chef au pouvoir (incarné par la case centrale) et de l'y maintenir, ce qui leur donnera l'avantage décisif de rejouer après chaque coup et d'attaquer ainsi progressivement l'adversaire. Déjà passionnant à deux, c'est à trois ou quatre joueurs que le Djambi prend sa véritable dimension.

NICOLAS PERIN. (Voir la suite page 20.)

POLICE

Un avertissement

Un avertissement... Les policiers ont été avertis de la présence de personnes suspectées de terrorisme dans le quartier de la Gare à Paris.

VIVRE EN DÉCOUVERT À TOULOUSE

Vivre en découvert à Toulouse... Les habitants de Toulouse ont été avertis de la présence de personnes suspectées de terrorisme dans le quartier de la Gare à Paris.

RELATIONS DANS TOUTE ET UNE PROSPECTIVES

Relations dans toute et une perspectives... Les habitants de Toulouse ont été avertis de la présence de personnes suspectées de terrorisme dans le quartier de la Gare à Paris.

confiance à CONTREX

Une « montagne molle », un « bas-relief solaire » : de nouveaux objets dans la cité

AMUSE-VILLES

La ville et ses spectacles. Une fois par an, le 5 mai, jour anniversaire de la mort de Napoléon, le soleil se couche dans l'axe de l'Arc de triomphe. Dieux de rouge dans la perspective célèbre. Voici que le soleil encore fait lever un étrange mirage sur le plateau des Halles.

Dans cette affaire, tout gravite autour du soleil. Roland Baladi, qui est égyptien, est né à Héliopolis. Le lion, qu'il a choisi pour sa sculpture, le lion, symbole en astrologie de l'astre solaire.

Autre spectacle dans la ville. Gilles Ebersolt et Pierre Manouvrier, étudiants aux Beaux-Arts en « archi », ont, de leur côté, érigé une « montagne molle », qu'ils ont, réalisée avec succès, l'été dernier, de ZUP en cités.

Le « montagne molle » se déplace volontiers vers son public. Au repos, elle représente un volume de 6 mètres cubes et un poids de 800 kilos. Deux techniciens l'accompagnent. Pour être au maximum de sa forme, elle s'allonge en courant triphasé de 380 volts.

Un conducteur débutant est-il couvert par l'assurance automobile de ses parents ?

Vous trouverez la réponse précise dans le GUIDE DE LA VIE PRATIQUE. Une véritable somme d'informations sur toutes les questions qui interviennent dans la vie de chacun et sur lesquelles il est indispensable d'être bien renseigné : le logement, les impôts, la retraite, la justice, la santé et la sécurité sociale, les droits des salariés, l'enseignement, le droit familial, les vacances, les libertés, les pouvoirs publics...

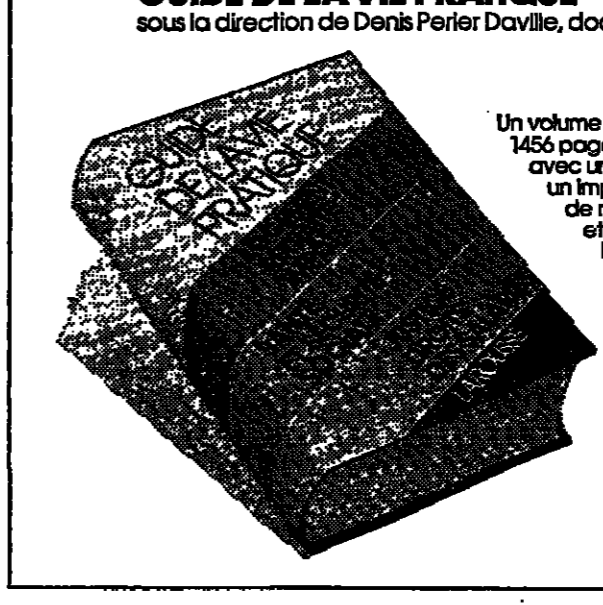

Un volume relié (15,5 x 23 cm), 1456 pages en deux couleurs, avec un sommaire très détaillé, un important glossaire-index, de nombreuses adresses utiles et des références bibliographiques. 140,00 F. LAROUSSE chez tous les libraires

صكزا من الأصل

صكنا من الأصل

MODES DU TEMPS

Une question d'actualité pour les enfants

POUPÉES A BEAUBOURG

COMMENT choisir les jouets ? Pour quel âge ? A quel prix ? Où ? Questions d'actualité. L'exposition « Jouets et jeux, organisée par le Centre de création industrielle au Centre Georges-Pompidou, y répond. Cent cinquante jouets et jeux actuels, français et étrangers, vendus en France, ont été sélectionnés parmi les centaines de milliers de jouets différents, qui existent dans le commerce et dont un dixième se renouvelle chaque année. Ce marché a réalisé, en 1977, un chiffre d'affaires à la vente de 2,8 milliards de francs.

Dans cette exposition, on a volontairement exclu le jouet à la mode, qui a recours à la mécanique, à l'électricité et à l'électronique et qui risque de se détériorer vite. On a aussi écarté le jouet vendu en emballage trop volumineux et trop luxueux qui en fait monter le prix. On a choisi le jouet en fonction de l'âge de l'enfant.

Si le hochet et le chariot s'usent vite parce que le bébé en fait le tour rapidement, d'autres jouets vont accompagner l'enfant tout au long de son évolution. Ce sont les jouets à l'écaille — peluches, poupées — et les jouets d'imitation — voitures et dinettes — grâce auxquels la fille ou le garçon pourront reproduire les situations qu'ils observent dans leur entourage ou extérioriser leurs conflits. Ainsi, seront-ils à même de résoudre tel ou tel problème comme la naissance d'un petit frère ou d'une petite sœur. Ici encore, on rejetera la poupée mécanique qui rit, qui pleure, qui marche, parce qu'elle risque d'enfermer l'imagination de l'enfant.

Les jeux de construction et d'observation, enfin, aideront l'enfant à faire l'apprentissage des couleurs, à reconnaître les formes et à nommer ce qu'il voit. Ces jeux deviendront, au fur et à mesure de la croissance, plus riches et plus complexes.

L'exposition présente donc une sélection. Jeux simples et sûrs toujours colorés, fonctionnant à la main, exposés avec leur prix et leur âge d'utilisation. On retiendra : les hochets (Aarikka, 35 F et Ambitoys Ringleting, 13 F), la « famille flottante » pour le bain (Fisher-Price, 50 F), la poupée plate et perforée qui apprend les travaux d'aiguille (Aarikka Ompelunukke, 25 F) et le héros habillé (300 F). Excellents, aussi, le jeu de construction en bois (port, aéroport, autoroute DAC, 185 F), les petits personnages représentant des travailleurs manuels (Playmobil system, 10-40 F), les animaux de la ferme (Tognarelli Sevi, 35 F) et la dinette en fonte (Dac, 8 à 16 F).

Des ludothèques

Une liste de ludothèques de Paris ou de province où l'on peut louer les jeux est disponible. Enfin, on recommande aux parents de vérifier avant toute acquisition que les jeux sont bien conformes aux normes de sécurité. On leur conseille aussi de ne pas concentrer tous leurs cadeaux à Noël — 70 % des achats se font à cette époque — mais de les répartir tout au long de l'année. Ainsi, l'enfant aura tout le temps d'apprécier un nouveau jouet et de l'explorer.

FLORENCE BRÉTON.

(Voir pages 21, 22 et 23 notre supplément cadeaux.)
* Jouets et jeux. Centre Georges-Pompidou, nouveau forum. Jusqu'au 8 janvier 1978.

De Hanae Mori à l'animatrice TV en vogue

ÉCHOS DU JAPON

TOKYO, en cette fin de novembre. Nous assistons à une première : la présentation du prêt-à-porter de six grands créateurs sélectionnés par un jury international. La manifestation se déroule dans le nouvel immeuble de Hanae Mori, la couturière et costumière japonaise installée comme on sait à Paris depuis janvier 1977.

Les « six best », Issey Miyake, un autre japonais de Paris, Thierry Mugler (France), Stephen Burrows (Etats-Unis), Gianni Versace (Italie), Jean Muir (Grande-Bretagne), enfin Hanae Mori. Les modèles sont censés refléter les tendances nationales du moment.

On retrouve l'harmonie japonaise, dépourvue comme un bouquet Ikibana. Les mannequins de Thierry Mugler roulent des épaules en combinaisons blanches, Gianni Versace, le Calabrais, coupe ou drapé des tissus souples pour le soir. Jean Muir, dame sage, paraît avoir dirigé la fille jeunesse de Carnaby Street en faveur d'un style sévère et effacé, à base de bleu marine. Enfin Stephen Burrows, en vrai Harlem Globe-Trotter, invite au mouvement, à l'athlétisme et à la danse sur des rythmes de jazz.

Cette semaine se révèle particulièrement faste aussi pour les milliers d'adeptes de la haute couture parisienne. En effet, Mme Gres effectue, pour la première fois, une tournée à Tokyo, Osaka, Nagoya, avec une rétro-



STEPHEN BURROWS : robe à danser à corsage genre cote de mailles dorée nouée sur la jupe de Jersey rouge à l'ourlet en pointes de mouchoir.

HANAÉ MORI : ensemble du soir suggérant une estampe japonaise, à corsage asymétrique de satin bleu de Chine sur une jupe à superpositions en sole unie et imprimée de fleurs stylisées.

ISSEY MIYAKE : ensemble blanc à blouse épanlée en doucoteur sur un large pantalon de lin resserré du bas.

(Croquis de MARCO.)

spective de ses modèles favoris, remontant jusqu'à 1940, et sa collection d'hiver. Un triomphe. Le public est admis ainsi que les élèves des écoles de couture.

Car il faut savoir que plus de deux cent mille étudiants japonais se pressent dans les deux mille écoles qui, en deux ans ou plus, forment un styliste de mode pour la somme de 400 000 yens par an (9 200 F environ). Bunka Fukuzo Gakus est la plus cotée d'entre elles, avec ses six mille élèves. Si les méthodes sont occidentales et s'adressent surtout à la formation professionnelle, un tronc commun reste traditionnel : l'art du kimono, de la philosophie de sa conception aux infinies variantes de tissage, de teinture, d'impression et de façons de le porter.

Femme d'affaires, Hanae Mori a conclu un contrat de cinq ans avec la Chine, d'où elle revient. Il s'agit d'un accord triangulaire entre son studio de l'avenue Montaigne et les techniciens de l'usine de confection japonaise pour fournir à l'ingénierie aux unités de production de Pékin et de Changhaï. Les premières livraisons, de trente mille à cinquante mille blouses de soie blanche, brodées et travaillées, sont destinées d'abord au marché japonais, puis au bassin du Pacifique limitrophe. Il est fort à craindre qu'à la longue cette production massive et à prix très étudiés ne concurrence dangereusement les exportations françaises sur cet important marché.

On en parle peut-être moins, mais les perles ornent toujours le décolleté des robes du soir à Tokyo, où l'on s'habille beau-

coup. Les santouins se portent longs en un rang lumineux. Mikimoto, après avoir réussi à surmonter les malédictions de la pollution des eaux, offre maintenant des perles qui ont retrouvé tout leur éclat. Mais le cours du yen pèse sur les ventes de colliers sans chutes, aux perles parfaitement rondes, très appréciées ici. Aussi Foshiaki Homma, président de la compagnie, fait-il multiplier les broches et les pendants de petites perles, ainsi que les boucles d'oreilles. Les baroques sont plutôt réservées au marché occidental, notamment américain.

Dans ce pays traditionnel où l'on voit encore dans la rue l'homme précéder de trois pas sa compagne, l'animatrice Kuruyasagi Tetsuko a réussi une belle performance en parvenant à occuper à la télévision une place de vedette. Ancienne comédienne, ayant joué des comédies musicales à Broadway, elle mène une émission quotidienne de quarante-cinq minutes sur des thèmes d'actualité et reçoit les personnalités de passage. Fine et pétillante, elle porte le kimono classique dans les soirées officielles, mais choisit aussi bien un tailleur Chanel, une robe de Christian Dior ou un ensemble d'Hanae Mori pour ses émissions. « La courtisane japonaise innée m'obéit, dit-elle, à raffiner les couleurs et les tissus de mes robes, ne fût-ce que pour faire plaisir aux téléspectateurs sourds et sourds qui me considèrent comme leur lien avec le monde extérieur. »

MATHALIE MONT-SERVAN.

ÉVEIL AUX JEUX « CHINOIS »

(Suite de la page 19.) Des règles assez simples ne prenant en compte que le mouvement spécifique des pièces, le jeu des alliances et des trahisons et surtout l'utilisation des « cadavres » de pièces pour étouffer progressivement l'adversaire lui confèrent un très grand intérêt : donnant une vision extrêmement cynique du combat politique où l'habileté stratégique ne peut emporter la décision que si elle a été précédée d'une intense préparation diplomatique, l'Échiquier de Machiavel prend sans conteste place à la tête des jeux de société actuels.

Ces jeux, disponibles à la librairie de l'imprimé radial, y sont également proposés sous la forme de jeux coupés reconvertis : Go/Echecs chinois ; Echecs chinois/Echecs japonais, etc., au prix de 120 F. Outre les traités approfondis existant sur chacun d'eux (38 et 42 F : jeux en bois plus traités : 100 F), les Traités artistiques sur l'art de la guerre de Sun-Tsé (35 F) rappellent d'une façon amusante et imagée que la stratégie est, avant tout affaire de ruse... et de bon sens.

Mais tous les jeux d'Extrême-Orient ne se réduisent pas à l'élaboration d'une stratégie aussi raffinée : ainsi le Tangram (de 25 à 50 F ; à partir d'un

jeu) est-il un des plus accessibles et des plus distrayants : à l'aide de sept éléments géométriques formant carré, les joueurs doivent recomposer plus de deux mille modèles figurant dans le livre du Tangram, par ordre de difficulté croissante.

Aux Dames chinoises (de deux à six joueurs ; 40 F), chacun doit, sans prise de pions réelle, prendre la place initialement occupée par son adversaire : mais les joueurs seront peut-être déçus par ce qui n'est qu'une version améliorée du Solitaire.

Moins original quant à son fonctionnement (le principe du Rami appliqué à un jeu de Domino), le Mah-jong (de 70 à 200 F ; de trois à cinq joueurs) resta pourtant le représentant le plus connu des jeux d'Extrême-Orient. En dépit d'un système de marque assez compliqué, la règle (lorsqu'elle est claire) est vite assimilée et le jeu se révèle amusant et simple : pas de stratégie élaborée mais des qualités d'observation accessibles aux plus jeunes. Malheureusement, la présentation moderne des jeux les moins chers n'a pas su recréer la magie de ces dominos et le charme des dragons, des bambous et des fleurs...

NICOLAS PERIN.

Trouvailles

Plein air

Des pas dans la neige

Chusser des raquettes pour marcher dans la neige profonde était, jusqu'à présent, l'apanage des trappeurs du Grand Nord. Une adaptation originale de ces lourdes et encombrantes raquettes va permettre, cet hiver, de faire du « rockin' » dans la neige de chez nous. Ces palettes légères, en plastique résistant à — 40 °C, se fixent sous la chaussure, comme une paire d'espadrilles, par laçage d'un cordon autour de la cheville. Elles permettent une marche normale, l'espace réservé à la semelle de la chaussure étant excentré par rapport à la raquette. Les non-skieurs pourront ainsi se promener dans la neige hors des sentiers et les randonneurs à ski l'accrocheront à leur ceinture et les chausseront pour franchir les passages difficiles.

La « voix » des oiseaux

Appeler les oiseaux en imitant leurs cris, ce passe-temps musical plairait à Olivier Messiaen, qui, on le sait, dans les bois, prend en notes les chants des oiseaux. Ce passe-temps est... à la portée de chacun. La boutique du Palais-Royal, en effet, réussit toute une gamme d'instruments capables de reproduire jusqu'à soixante « voix » : sifflet en bois avec une vis qu'on tourne et qui imite la trille du rossignol, soufflet en papier que l'on froisse pour la bécasine, minuscule trompette pour l'clochette et accordéon en caoutchouc pour le merle. Tout cet orchestre est peu coûteux (de 3 F à 21 F). Les instruments sont aussi présentés dans des boîtes de quatre nids (moineau, martinet, bergeronnette et tourterelle, 99 F), et de neuf nids (170 F), accompagnés d'un livret explicatif.

* Boutique du Palais-Royal, 8, rue de Beaujolais, Paris (1^{er}).

La première liberté... c'est la liberté du corps

FRICION DE FOUCAUD
"Coup de fouet contre la Fatigue"
TONIFIÉ - STIMULÉ - DÉODORANTE - FRAICHEUR et BIEN-ÊTRE

FRICION-LAIT DE FOUCAUD
sans alcool
Spécialement étudiée pour peaux fragiles

Pensez à les offrir
ainsi que nos Lotions - Savon - Crèmes - Eaux de Toilette - etc...

LAB. Lucienne Male
9, avenue Matignon - Paris 8^e
PHARMACIES MAISONS DE RÉGIMES
Flacon - assai contre 4 timbres tarif lettre.

INVESTISSEZ EN BEAUTE...
Jean Mick
Le spécialiste des pierres précieuses,
DIAMANTS, ÉMERILLES, RUBIS, SAPHIRS...
106 et 102, rue La Boétie - 75008 Paris - Tél. : 222.52.68 - 19.02.71

émanuel ungaro
SOLDES couture
2 avenue montaigne

Nombreux lots de
MOQUETTE PURE LAINE
73-74, velours, frises bonifiée
en petite et grande largeur
de grandes marques
70 F le M2
334, rue de Vaugirard, Paris (14^e)
Métro Convention, Tél. 942-42-82
Vente aux particuliers

RUE VIGNON
(Tous le long de la...)
du 10 DEC. au 10 JANV. 1979
40 BOUTIQUES vous accueillent
Articles promotionnels, cadeaux
Remise de caisse
N° Madeleine, Havre-Caumartin

La Pompadour
QUINZAINE des MANTEAUX
tweed, camel, cashmere
MANTEAUX DE FOURRURES
PELLISSES PEaux LAINEES
TOUTES TAILLES
du 40 au 62
Prix exceptionnels
32 bis, Bd HAUSSMANN
M^e Chaussée d'Antin

UN ART UN MÉTIER
RENEl
fourreur
5, avenue Victor-Hugo
75116 PARIS
501-70-61 - 81-32

UN MEUBLE EN PIN :
1 HEURE DE MONTAGE.
20 ANS DE BONHEUR.
MONTAGE
le magasin le plus kit de Paris
13 rue du Bac

Le bon goût est parisien
DeSede aussi chez behr maurice vignon

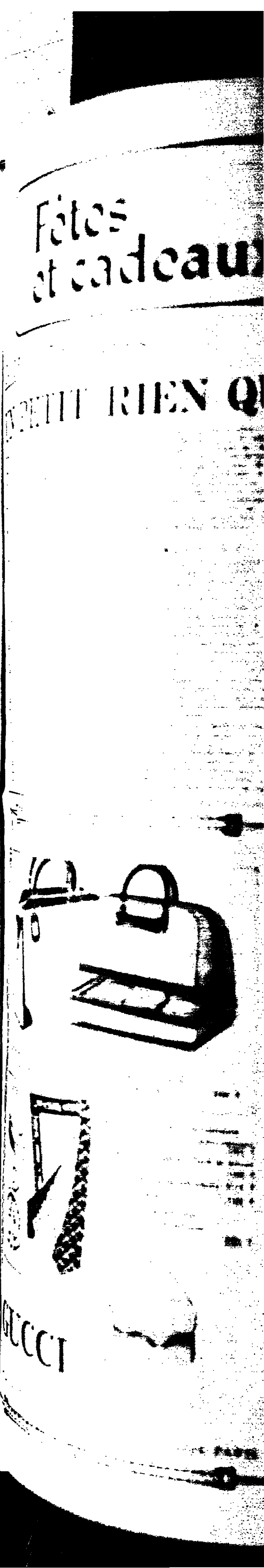

JAPON

Fêtes et cadeaux

De 15 à 150 francs

UN PETIT RIEN QUI VAUT TOUT

UNE fois son budget de Noël établi, il s'agit de faire le maximum de cadeaux. C'est alors que chaque membre de la famille et tous les amis aient un souvenir de la fête.

• Jusqu'à 15 F :

Un cadre de voyage en bambou ; une fois plié, il se glisse dans le sac, 4 F (Munier). Pour ranger les timbres, une petite boîte plate est ornée d'un motif « jungle », 5 F (Au Printemps, « Boutique noire »). Une petite bague-gas imite une bouchée de chocolat, 6 F (Drugstore Publicis). Pour un « fan » des « Muppet », l'un de ces petits personnages, avec corps en bois et tête en feutrine, à monter soi-même, 6,20 F (L'Oreille cassée). De jolis jeux en miniature, en bois naturel : yo-yo, bilboquet, casse-tête, coffret avec patiences, de 8 à 15 F (L'Œuf-Cube).

Un drôle de coquetier, en céramique, à la forme d'un œuf dur coupé verticalement, 10 F (La Chaise longue). Des petits napperons à l'ancienne (10 et 15 F) que l'on peut assembler pour faire un dessus de coussin ou un jeté de table (Le Monde sauvage). Un coffret de douze crayons noirs, personnalisés au nom du destinataire, 15 F (Galerie Lafayette). Une boîte d'herbes odoriférantes,

à poser dans la chambre pour des nuits parfumées, 15 F (L'Artisan-parfumeur).

• De 15 à 35 F :

En porcelaine décorée de petites fleurs en relief, un porte-noix où l'on inscrit celui de l'invité au crayon-feutre, à effacer à l'éponge, 19 F (La Maison du week-end). Un petit carnet de cuir noir, à coins rouges, à suspendre au cou comme un pendentif, 20 F (Bonnefête). Un porte-clés de voiture en forme de crayon, bleu ou rouge, dont la pointe se dévisse pour introduire les pièces pour le paromètre, 20 F (Axie). Un rond de serviette qui est un poignet de chemise, rouge, bleu, vert ou blanc, 22 F (La Chaise longue). Une boîte à bonbons, en métal peint, représente une maison ou une boutique anglaise, 23 F (Aux Trois Quartiers). Un jeu « casse-tête » en forme de clé de sol, en métal chromé, 26 F (L'Œuf-Cube).

Pour un amateur de « kit » : des bateaux, des oiseaux ou des animaux préhistoriques en plastique, à peindre et à monter avant de les introduire dans une bouteille en polyester transparent, 29,50 F (L'Oreille cassée). Une chonette en macramé, à suspendre au mur, 30 F (Le Monde sauvage). Pour la salle de bains : des pots fermés par un couvercle pointu, en opaline avec,

inscrit en rose, « coton » ou « sels de bains », 35 F pièce (Lipstick) ; un tapis de bains fait d'un billet de 100 dollars géant, en mousse de nylon, 35 F (Munier). Pour parfumer la maison, un « pot-pourri » est présenté dans une boîte à poudre ancienne, 35 F (L'Artisan-parfumeur). Un rond de serviette orné d'une grosse fleur de nacre, 35 F (Georges Pele). Pour ne plus chercher ses clés au fond d'un grand sac, un porte-clés est fait d'une épingle double, géante, en laiton doré, 36 F (Kaprika). De forme originale, un tire-bouchon à vis et un casse-noix, également à vis, sont habillés de Flexglas, 38 F pièce (Drugstore Publicis). Une coupe en verre, posée sur une soucoupe et surmontée d'une cloche, peut servir de beurrier, de confiturier ou de sucrier, 40 F (L'Œuf-Cube). C'est une tête de cuisinier, avec sa toque, qui orne le couvercle d'un pot à moutarde (40 F) et d'un beurrier long, 50 F (Axie).

• De 35 à 60 F :

Pour un automobiliste amoureux de sa voiture : un réchauffeur d'eau pour lave-glace, 43 F, et un allume-cigares de sécurité d'ouïe-celle-ci sort allumée, 46 F (Galerie Lafayette, « auto-shop »). Discrète mais jolie, une petite boîte à sucre de régime, en

métal chromé, avec une mini-pince, 46 F (Bonnefête). A fixer au mur de l'entrée, une boîte à courrier est une grande enveloppe ouverte, en bois peint en rose ou violette, 50 F (Aux Trois Quartiers). Un brin de fantaisie dans la salle d'eau avec un poisson en faïence blanche et verte pour déposer les brosses à dents et le dentifrice, 45 F ; une panthère porte-savon, 58 F, et une chouette pot-à-coton, 60 F (Bath-shop). Deux coquillages mureux, posés sur un socle ovale noir, forment une originale salière-poirrière, 58 F (Kaprika). Un plat, très plat et rond, est en céramique bleu nuit, 60 F (La Moisson). D'allure très rétro, un vaporisateur à poire, en verre noir, rose ou gris, à remplir d'eau de toilette, 60 F (Lipstick).

• De 60 à 100 F :

Des boîtes en bois noir, carrées, rectangulaires ou cubiques, sont décorées d'une comète, d'un cœur ou d'une paire de lunettes en perles multicolores, de 65 à 85 F (Au Printemps). Pour des amoureux de l'ordre : cinq cylindres de verre de différentes hauteurs, insérés dans un bloc de liège, et dans lesquels se rangent crayons, stylos, cigarettes, trombones, 65 F (Munier) ; pour les accessoires de coiffure, un plateau en écaille fumée est doté de compartiments où poser brosse, peigne, séchoir et bigoudis, 70 F (Lipstick).

Des boîtes en porcelaine blanche, cercées d'un filet or, ont leur couvercle orné d'un double G vert et d'un fer à cheval rouge et or enroulés, l'une est ovale, 70 F, et l'autre carrée, 90 F (Grand). Tout autre style et autre usage : avec une grande boîte à gel en faïence décorée à l'ancienne, 74 F (L'Œuf-Cube). Pour un campeur : un jerrycan-lavabo, pour faire sa toilette sous la tente, avec robinet et vidange, 78 F, et un vrai couteau suisse, comprenant deux lames, une lime, un ouvre-boîtes, un décapueur, un tire-bouchon et un poinçon, 82,50 F (Au vieux campeur). Pour décorer le centre d'une table, un bougeard

en forme de fleur épanouie, dont les pétales sont en nacre, 85 F (Georges Pele), ou une colombe pique-fleurs en porcelaine blanche, 90 F (Bonnefête). Une boîte rectangulaire, à bijoux ou à cigarettes, en Allinglas noir, peut servir de cadre à des photos, à glisser au recto ou au verso, 99 F (Samaritaine, « article de Paris »).

• De 100 à 150 F :

Pour les fervents de marche en pleine nature, un podomètre pour calculer les distances parcourues, 104 F, et une boussole à bala d'huile, contenue dans un étui, 123 F (Au vieux campeur). Une mini-serre, à châssis ouvrant, permet de faire pousser des herbes aromatiques, de « forcer » des crocus ou d'abriter des cactus, 130 F, et une sellette, en bois laqué vert ou blanc, pour poser une plante, 140 F (Redeclair). En verre décoré de motifs bleus et or, une petite carafe de nuit et son verre sont disposés sur un plateau rond, 138 F (La Maison du week-end). Une grande coupe sphérique, en verre noir, 135 F, et une boîte haute, en loupe d'ambroise, à deux compartiments pour ranger des jeux de cartes ou des fiches de bureau, 140 F (La Moisson). Pour prendre le thé à la campagne, une théière en forme de grenouille et six tasses en faïence verte, 144 F (Au Bon Marché).

JANY AUJAME

* L'Artisan-parfumeur, 84 bis, rue de Grenelle et 3, rue des Capucines ; L'Arvengade, 24, rue de l'Annonciation et 77, rue Cardinet ; Au Vieux Campeur, 48-50, rue des Ecoles ; Axie, 11, avenue Guinégault ; Bath-Shop, 3, rue Gros, 18, et 11 bis, rue Amélie, 7^e ; Bonnefête, 194, avenue du Boule, Reully ; La Chaise longue, 11, rue Prince ; Grand, 27, faubourg Saint-Honore ; Kaprika, 11, avenue Eugénie ; L'Œuf-Cube, 15, rue de Valenciennes ; Le Monde sauvage, 101, rue Saint-Denis, 1^{er} ; Munier, 81, avenue Niel, 17, et 33, boulevard Garibaldi, 15^e ; Œuf-Cube, 24, rue Linné, 5^e ; L'Oreille cassée, 233, boulevard Perrier, 17^e ; Georges Pele, 18, rue de l'Arrière, 7, rue de Sévres et 54, avenue Victor-Hugo ; Red- Cedar, 22, avenue Victoria, 1^{er}.

L'habit du sapin

NOËL traditionnel, simple et gai. Des branches vertes de sapin, cette année, se balancent des poèmes rouges, des anges en pelles, des coeurs tristes, des fleurs en copeaux. C'est le retour des matrasiers et des ministres en bois. Avec ses lazes, ses petits anges, ses locomotives, ses grenadiers, ses montais, le sapin est un véritable coffre à jouets. Toutes ces boîtes viennent du Japon ou de Taiwan, où l'on ne s'arrête jamais à fabriquer des jouets en bois vert et en neige.

Ce sapin est donc très peuplé. Il y a le sapin-murcier, où « claquent » les trompettes et les cloches, le sapin-coc, qui accueille les tortues en peluche et les ours en salopette et en porcelaine, enfin, le sapin qui se peuplent par des petits anges recueillis aux yeux fermés et le Père Noël.

Mais il y a d'autres sapins plus sophistiqués. Un merveilleux sapin où poussent ébranchement des citrons, des raisins, des noix et des pommes en papier d'argent. Un sapin de glace, où se sont formés de curieuses stalactites : boules-belles transparentes, étoiles, coeurs, anges en verre. Tous ces sapins sont venus du Danemark, et la moindre branche les fait scintiller.

Le temps des boîtes dans l'arbre est-il passé ? Non, les boîtes sont toujours là et en usage actif. Boîtes en bois, boîtes porcelaines, boîtes peignées, boîtes marocaines ciselées, boîtes saintes. Mais attention, la tendance est au monochrome. « On n'en est plus à l'arbre de grand-père, où l'on mélangeait tout, déclare-on aux Galeries Lafayette. Cette année, nous avons sorti toute une collection coordonnée. De l'arbre à la table du réveillon, les étoiles, les fruits, les cheveux d'ange, tout dans la décoration, jusqu'aux bougies, l'harmonie ».

Noël. Une couronne de pommes de pins piquées de rubans rouges accueille la famille à la porte. Des guirlandes de bois en papier d'argent traversent le salon. Du plafond descendent en bouquets d'étoiles filantes, les bombes étoilées ont bien réuni l'ambiance. La maison sent bon le pin. Des flocons de neige se sont posés ici et là. Le « diamantisme finlandais », cette boiserie merveilleuse a fait tout scintiller son passage. Seule la crèche est simple. Cette année, l'enfant nait dans une boîte de brancard. Le fête commença.

F. B.

* Toutes ces décorations ont été choisies au Printemps, aux Galeries Lafayette et à la Boutique moderne, 22, avenue Friedland, 75006 Paris.



(Dessin de PLANTU.)

Sac voyage
en toile beige et cuir 850 F

Sac à double fond
en toile beige et cuir 1200 F

Cendrier de table porcelaine
mordorée sociée sur veau velours 290 F

Décapiseur métal doré et émail 100 F

Cadre sanglier et bambou 310 F

Cravate Soie 100 F

Sac-pochette du soir,
bandoulière amovible
chaîne métal 280 F

GUCCI

27, rue du Fg Saint-Honoré 350, rue Saint-Honoré PARIS

Bon goût.

CHACUN a les siennes (et ce sont, bien sûr, les meilleures !). Aussi, pour la fin d'année, me permettra-t-on de parler des miennes. Et d'un bout de l'année à l'autre, je ne manque pas d'aller chercher mon pain chez Poilâne (18, rue du Cherche-Midi), mes trompages à la Ferme Saint-Hubert (21, rue Vignon), ma moutarde (et des tas d'autres choses aussi) chez Paul Corcellet (46, rue des Petits-Champs). Le cher Paul, poète de l'épicerie et dont la boutique est une aventure, vient de mettre au point un vinaigre de toilette, qui plus est !

La Ferme Saint-Hubert est proche de la Madeleine, où Fauchon (26, place de la Madeleine) vient de complètement rouvrir, ajoutant à ses produits d'excellentes charcuteries signées Paul Bocuse. De même, on allant acheter d'admirables côtes de bœuf aux Boucheries nivernaises (89, faubourg Saint-Honoré), comment ne pas faire provision des excellents macarons aux amandes d'Italie de la Boulangerie Saint-Philippe (73, avenue Franklin-Roosevelt).

Ceux qui prennent leur café (selon un mélange préférentiel) chez Fagnais (30, rue de la Trémolle) en sont satisfaits, comme le sont ceux qui commandent un mélange personnalisé de thé chez Christian Constant (28, rue du Bac), où l'on trouve aussi, en cette saison, les meilleurs (et les plus frais) marrons glacés de Paris. C'est donc enfoncer des portes ouvertes que de citer ces noms, tout comme c'est une porte ouverte (au 18, du boulevard de Latour-Maubourg), mais aussi avec des vodkas de qualité (russes).

LA REYNIÈRE.
(Lire la suite page 23.)

LATABAGIE

An Centre Commercial
Maison-Montparnasse.
Tél. 538.65.18

Le spécialiste du cigare
Grand choix de coffrets humidificateurs
Dépositaire Davidoff, Dunhill
Dupont, les « Must » de Cartier

LATABAGIE

Originale
Mystérieuse
Ardenne
Impertinente

OMAI
de
JACQUES GAUTIER
Eau de Parfum
et Bijou signé
36, rue Jacob, PARIS (6^e)
58, R. DE BOURGOGNE, PARIS-7^e

UN ART
UN MÉTIER

Le bon goût
est
parisien

BENEL
fourrier

Sede aussi
chez
behr
maurice vignon

صكزا من الأصل

هكزامن الاصل

CADEAUX
lampes - poteries
bijoux - vaisselles
objets d'art et artisanat
exposition jusqu'au 6 janvier
ARTISANAT POLONAIS
ATC
40, rue Saint-Sulpice
75006 PARIS - 326.25.31

MIKITO
DES JADES...
DES PERLES...
DES PIERRES...
Modèles exclusifs en or
9, AVENUE VICTOR-HUGO
Tél. : 501-70-11

Fêtes et cadeaux

JEUX NOUVEAUX

Des rubans autour de l'ordinateur

BENEFICIAIRE du succès enregistré par l'ordinateur qui fournit, à chaque interrogation des joueurs, la distance qui les sépare du submersible, aux déplacements aléatoires. Extrêmement original et amusant, ce jeu intègre l'ensemble des possibilités offertes par l'électronique : calculs automatiques, intervention d'éléments aléatoires ; existence de plusieurs niveaux de difficulté ; et surtout, possibilité de jouer seul contre la machine. C'est surtout ce dernier perfectionnement, adapté à des jeux connus à deux joueurs, qui semble inspirer les dernières nouveautés : l'ordinateur s'y révèle un adversaire parfois redoutable... mais qui présente l'avantage d'être disponible à toute heure ! N'existant malheureusement que dans la version « dames anglaises », les « Checker Challenger » (2 et 4 programmes) n'ont qu'une faible audience auprès d'un public désemparé par un jeu assez différent des dames « nationales ».

Les variantes de la deuxième génération

C'est par contre une grande diversité d'appareils qui sont proposés aux joueurs d'échecs de tous niveaux. Pour la plupart d'entre eux, le temps de réponse de l'ordinateur est fonction de la difficulté du programme choisi : de 5 à 35 secondes pour le « Chess Challenger » (3 programmes à 1400 F) ou le « Compuchess » première génération (1200 F), convenant à des joueurs débutants. Les joueurs moyens ou confirmés opteront plutôt pour le « Compuchess » deuxième génération (2000 F, six niveaux) ou le « Chess Challenger » dix niveaux (2200 F), le plus fort de tous, dont le temps de réponse varie de 5 secondes à 24 heures pour les parties par correspondance. D'un niveau intermédiaire, le « Boris » (2300 F) présente l'avantage d'afficher les positions des pièces au moyen de symboles plus aisément lisibles et de ponctuer le jeu de rétroactions... parfois désobligeantes ! Tous ces appareils offrent le choix entre jouer les blancs ou les noirs, la vérification immédiate de la position des pièces ainsi que la possibilité de roquer. De plus, les appareils de la deuxième génération introduisent des variantes dans le jeu, tout en rajoutant systématiquement les coups irréguliers ou programmés par erreur. A ceux qui hésiteraient toutefois à investir parille somme dans un jeu qui pourrait se révéler

NICOLAS PERIN.

DE BOUTIQUE EN BOUTIQUE

PEU ORDINAIRE...

DES cadeaux, encore des cadeaux : utiles, futiles, cordiaux...
UTILILES : un moulin à poivre qui abrite une salière (84,50 F, Torvinoka, 4, rue Cardinal). Une cuiller en bois pour palais délicats, avec une rainure qui permet de goûter les sauces (10 F, Torvinoka). Une roulette spéciale pour tartiner sans péril le miel liquide (4,50 F, Oggetto, 143, rue Saint-Martin).
ASTUCIEUX : le fauteuil pliant vendu dans un sac en toile. Après dépliage, le sac sert de dossier (115 F, Oggetto).
FUTILES : l'épingie à nourrice géante qui sert de porte-cds (25 F), la poignée de porte en forme de bouton (25 F), les lunettes « maxi » porte-photos (180 F, Axis, 18, rue Guénégaud). Habillé, le cendrier qui porte chemise, cravate et ceinture (58 F, Actua, 42, boulevard Saint-Germain).
FUMANTS : un briquet en forme de cigarette (40 F, Servendche, 106, rue Mouffetard). En forme d'allumette géante (59 F, les Drugstores Publicis). Enfin, très équipé, le briquet de poche qui contient tous les instruments dont un fumeur a besoin pour curer sa pipe (205 F, Peter, 191, rue du Faubourg-Saint-Honoré).
BEAU : un vase de l'architecte finlandais Alvar Aalto, dont le contour représente un lac vu d'en haut (269 F, Torvinoka).
RUSTIQUES : un paléon du Massif Central, panier en seigle et en ronce pour faire lever le pain (78 F), un poëlon en forme de rosace composé de six moules individuels pour cuire les pommes au four (120 F), une jarre provençale pour faire pousser les fraises (189 F) et un égouttoir cuivre pour le fromage de Munster (250 F, La Tuile à loup, 35, rue Daubenton).
MELODIEUX : sous le gratin ou sous le gigot, un dessous de plat à musique avec, au choix, sur commande, cinquante airs différents (155 F, Boutique du Palais-Royal, 9, rue de Beaujolais).
BEAU ET BON : un bocal d'olives à l'huile aux amandes (80 F), un bûche d'huile s'empâtant « rétro », sorti tout droit d'une épicerie espagnole et à garder quand il sera vide (80 F), un pain d'épices « coulé » dans un moule du dix-septième siècle et portant cette inscription « don du cœur » (à partir de 50 F, Mille-Pâtes, 3, rue du Pont-Louis-Philippe). Toujours pour une cuisine ancienne, le pain de sucre d'autrefois (12,50 F, Au pain de sucre, 12, rue Jean-du-Bellay).
STUDIEUX : Tout pour l'écriture. Dans sa boutique noire et rose, « Sophie Pichini » a réuni le matériel de l'écrivain. En denture, tous les objets sont étiquetés

FLORENCE BRETON.

Offre spéciale Fêtes
pour les cadeaux de fin d'année, les plus grandes marques à tous les prix.
Guitares enfant, 179 F. Xylophones - Carillons, à partir de 38 F.
Guitares adulte, 250 F. Harmonicas, à partir de 28 F.
Orgues « Pigmy 5 », 995 F. Flûtes à bec, à partir de 28 F.
hamm
Le piano... et toute la musique
135-138 rue de Rennes, 75006 Paris. Tél. 544 39-66
(près gare Montparnasse) parking à proximité.

Marquise de Sévigné
PARIS
Les meilleurs chocolats dans les plus belles présentations
Catalogue sur demande
Marquise de Sévigné, 1 place Victor-Hugo, 75116 Paris
Tél. 727.87.65

Le Monde DE L'EDUCATION

NUMÉRO DE DÉCEMBRE
INVITATION
POUR LES
LIVRES JOUETS et DISQUES
pour les enfants
UNIVERSITÉS
LES DIX ANS DE LA LOI EDGAR FAURE

BULLETIN D'ABONNEMENT
Pour ceux d'entre vous qui souhaitent recevoir régulièrement le Monde de l'éducation, il suffit de nous renvoyer le bulletin ci-dessous. Vous ne paierez que 60 F pour onze numéros au lieu de 66 F, et vous recevrez, EN CADEAU, l'un des numéros déjà publiés.
RECEVEZ EN CADEAU l'un des numéros suivants :
 « Les lycéens », n° 43, octobre 1978.
 « Le palmarès des universités », n° 41, juillet-août 1978.
 « Les déshérités du savoir », n° 40, juin 1978.
 « Mai 1968-Mai 1978 », n° 39, mai 1978.
 « Les jeunes parents », n° 38, avril 1978.
 « Les livres d'aujourd'hui », n° 37, mars 1978.
 « Le vote des enseignants », n° 36, février 1978.
 « La politique au lycée », n° 35, janvier 1978.
 « Les jouets », n° 34, décembre 1977.
 « L'enfant et la ville », n° 33, novembre 1977.
 « Qui sont les étudiants ? », n° 32, octobre 1977.
 Vous pouvez, si vous le souhaitez, commander, en plus de votre numéro cadeau, d'autres numéros. Il suffit que vous rajoutiez à votre règlement la somme de 6 F par exemplaire demandé.
 NOM
 Prénom
 Adresse
 Je vous règle la somme de 60 F pour mon abonnement d'un an (onze numéros) au Monde de l'éducation, et je reçois en cadeau l'un des numéros cochés ci-dessus.
 Envoyez votre bulletin et votre règlement (chèque bancaire ou postal à l'ordre du « Monde de l'éducation », sans abonnement) à :
 5, rue des Italiens, 75227 PARIS - Cedex 09 - Téléphone : 346-72-22

1878 Centenaire 1978
Didier Neveu
Maison fondée en 1878
Spécialistes
Rasoirs - Brasserie fine
Coutellerie
38, rue Marebut - Tél. : BAL 61.70
28, rue de la Paix, PARIS

BRICOLAGE A LA PAGE

FAIRE ou parfaire soi-même l'aménagement de son intérieur est souvent une nécessité, mais aussi un plaisir. Après s'être « fait la main » avec quelques réparations, le bricoleur en vient à entreprendre des travaux plus importants. L'« Encyclopédie pratique du bricolage » apporte les idées et les moyens de les mettre en œuvre. Ce grand volume cartonné qui vient de paraître est divisé en trois parties : le « tour du propriétaire » permet, d'abord, de connaître les possibilités d'aménagement, pièce par pièce, avec des plans et des conseils détaillés (comment abattre un mur, modifier un escalier, faire un habillage bois-grainé). La seconde partie concerne les « tours de main » professionnels, pour peindre, isoler, tapisser, illustrer de photos-gestes. Quelques trucs de bricolage et un rappel de la panoplie nécessaire complètent éclairés... Ils sont commentés et ce livre qui est illustré de croquis et de photos en couleurs.
 * L'Encyclopédie pratique du bricolage, éditions Elsevier, 120 F.
 Le même éditeur a publié, il y a quelques années, un « Dictionnaire du bricolage et du dépannage ménager », qui demeure un ouvrage de base pour tous les travaux : de la fuite d'eau à la peinture d'une pièce en passant par la maçonnerie. Un cahier spécial, inséré dans le livre, est intitulé « dépannage ou féminin ». Le ton moqueusement condescendant adopté par l'auteur fera sourire les bricoleurs... mais il y a bien des néophytes masculins qui pourraient tirer profit de ces conseils.
 * Le Dictionnaire du bricolage et du dépannage ménager, Ed. Elsevier, 66 F.
 F. B.

Signé par Fred, votre signe est d'or.
Pendentif scorpion.
FRED
Joaillier, 6, rue Royale, Paris 8^e. Tél. 260 30 65.
Boutique Fred, 84, Champs-Élysées. Hôtel Loews, Monte-Carlo.
Hôtel Byblos Saint-Tropez. Aéroport d'Orly, Beverly Hills.

CHOCARNE
le spécialiste de la perle de culture
Choix exceptionnel
rue de la Paix
Paris

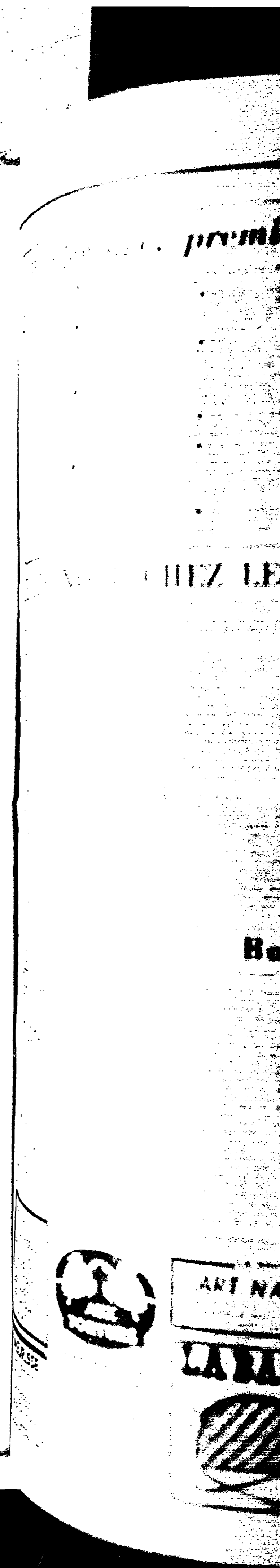

ORDINAIRE... D... (Vertical text on the left side of the page)

Fêtes et cadeaux

Premier âge, premier jouet

COMMENT choisir les premiers jouets. Nous proposons, ci-dessous, une sélection... (Main text of the toy selection article)

CADEAUX AU MUSÉE DU LOUVRE

(Tous les jours de 10 h à 20 h sauf le mardi)

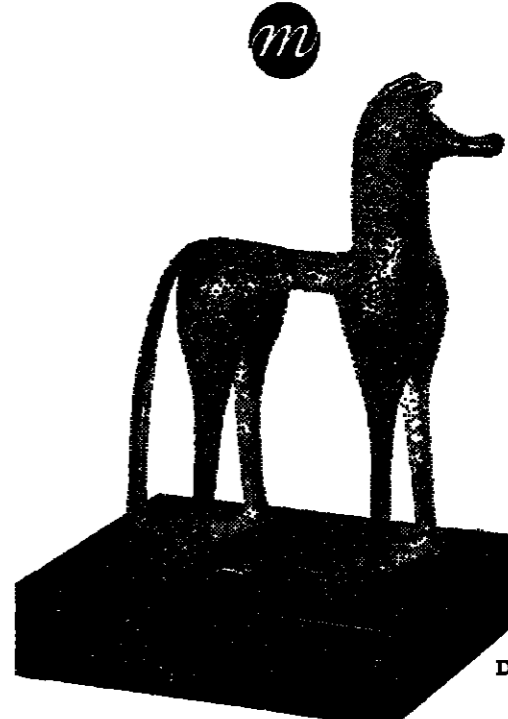

CHEVAL DES STÉPPES Gréc

Recevez gratuitement le catalogue illustré en couleurs des nouveaux cadeaux 1978 grâce au bon ci-dessous

Bon à adresser au Service Commercial de la réunion des Musées Nationaux 10 rue de l'Abbaye Paris 75006.



Je désire recevoir gratuitement le catalogue cadeaux au Musée du Louvre 1978.

Form fields for Name, Adresse, and Ville.

LE PÈRE NOËL CHEZ LES ARTISANS

Et si, pour une fois, le cadeau choisi était une œuvre originale. Les artisans ne sont pas assez connus... (Main text of the artisans article)

ilias LALAOUNIS vous propose des BIJOUX SYMBOLES EN OR

Advertisement for Ilias Lalaounis jewelry, featuring various gold jewelry items and their prices.

La plus grande collection de bijoux modernes inspirés de l'histoire, de la nature et de la technologie moderne... (Text describing the jewelry collection)

Bon goût (Suite de la page 21) - Advertisement for a shop selling various goods.

CETTE ANNEE OFFREZ MISS WORTH - Advertisement for Miss Worth perfume.

Galerie GUILLAUME-OLLIVIER - Advertisement for antique and art gallery.

AUX TORTUES JEUX D'ÉCHECS - Advertisement for chess sets.

LA BOUTIQUE DE CRACOVIE ART NAIF POLONAIS - Advertisement for Polish folk art.

LA BAGAGERIE - Advertisement for leather bags.

MEURISSE Maître-Chocolatier - Advertisement for chocolates.

OLAGE A LA PAGE - Advertisement for a shop or service.

Handwritten text at the bottom of the page.

ARTS ET SPECTACLES

Musique

Semaine hongroise

Théâtre

L'introuvable adolescence

« Puppet Game »

Puppet game parce que les comédiens brandissent toujours de bois nu, leur mémoire, leur rôle, ce qu'ils devraient être (un peu comme faisaient les vieux élèves de la Classe morte, de Kantor).

L'espace de jeu est circonscrit par un triptyque réversible, chambre à fleurs grossies par le souvenir, escalier vu d'en bas, porte bien des mystères ; et aussi miroir à trois faces où tous les gestes sont prolongés, découverts, dénoncés. Un homme, une femme, s'appréhendent derrière les silhouettes bruyantes de leurs pantins ; l'homme s'en va toujours, la femme reste. Le petit ne sait pas s'il est plus celui-ci ou celui-là ; il rêve parfois que sa maman va le laver

en passant sa main partout où qu'il peut bien dormir dans le lit de maman puisque papa n'est pas là. Une fois, les parents se retrouvent dans le cliquettement joyeux des pièces de bois et s'éloignent du pantin grand.

L'adolescent reste seul presque immobile entre le refus de rassembler et la peur de ne pas rassembler assez, trop petit pour presque tout : « Et pour faire l'amour, je suis trop petit ? Et pour mourir ? » L'ombre des autres sur lui. Alors, il se jette sur la voix des autres, ceux qui chuchotent ou qui crient comme lui, à l'autre bout du téléphone le rêve de moto, l'espoir de remplacer la chambre par une route qui même n'importe où, vers des gestes à soi et un langage moult : peut-être réinventer l'amour. Les parents reviennent claquer des mains, proférer des mots : usine, bahut, bureau, que l'adolescent n'entend plus ; un jour, scène étrange mettra sur tout le silence, on ne verra plus ces visages, une boîte sera déposée, puis une autre, deux passages de voile noir, trois petits tours et puis s'en vont. On ne sait pas ce que devient l'adolescent.

La Compagnie du Théâtre, animée par Alberto Vake, se sert avec autant de pudeur que de violence le très beau texte de Claude Morando, beau parce qu'il est utile et rien de plus, et ne passant jamais sur cette partie difficile de l'adolescent face aux géniteurs où l'essentiel se passe par regards, silences et sous-entendus. Les comédiens, Dominique Froust surtout (« le jeune »), jouent avec précision cet oratorio des origines inachevées. Tous, en disant si juste des troubles et des émotions graves, les arrachent aux trappes du refoulement et, du coup, aident à mieux vivre, à mieux supporter. Jamais on n'a parlé avec cette passion et cette force de l'introuvable adolescence.

« Théâtre à vendre »

Il y a, dans une pénombre dorée, un très beau décor de chapiteaux corinthiens, de colonnades roses et noires, dressées par fragments, soit la magie d'un magasin de théâtre abandonné à la suite d'un ne sait quel cataclysme. Par instant, surgit des ruines, à travers une lézarde, Harpagon serrant sa cassette ; muet, il gesticule, salue, disparaît. Et puis, de la salle, survient une fanfare clownesque pour envahir la scène, en chasser les fantômes et qui, des images nostalgiques, ne paraît être que jubilation. Et voilà la machine à théâtre secouée d'un déchaînement de pitreries, de cabrioles et de calembours, feu d'artifice pour la célébration de l'artifice. Quand soudain, de la salle encore, nouvelle invasion de la contre-fanfare cette fois, des promoteurs robots hurlant avec des accents étrangers des ordres de démolition. Qu'on se rassure, on va téléphoner des couleuses la faille des promoteurs et des banquiers, et les comédiens-clowns garderont leur théâtre.

Intention étonnante que celle de Jean et Colette Roche, qui met en spectacle la condition du théâtre même. Peut-on croire que le public des enfants soit très concerné et même qu'il trouve un grand intérêt à voir défendre la cause de la « fête théâtrale » dont on sait bien qu'elle n'est plus qu'un mythe ? Un discours par trop soixante-huitard encombre une scène où le pantomime est peut-être mieux atteint son but. Il y a des célébrations, hélas ! qui empoisonnent au lieu d'éclairer.

B. R.

* Compagnie Jean et Colette Roche en tournée dans la région Champagne-Ardenne. Renseignements : Maison de la culture, 315, Chaussée Bourguaine, B.P. 11-85, 51057 Reims Cedex. Tél. : 40-23-26 et 40-03-30.

■ La M.J.C. Bellegarde à Abbeville-Provence accueille jusqu'au 15 décembre le quatrième Festival de la chanson autre, intitulé cette année « le chant des régions ».

MAISON DE LA CULTURE
NANTERRE AMANDIERS
Direction Roland SANGLA

ANTOINE et CLEOPATRE
et
PERICLES, PRINCE DE TYR
de SHAKESPEARE

par le CND

présenté par
Roger PLANCHON
en alternance à 20h15
du 24 novembre au 22 décembre
et le dimanche à 16h - Relâche lundi

LA LOCATION est réservée aux C.R.O.S. par F.N.A.C. et se fait au 12 5 19 7, Av. Public-Palais 92000 NANTERRE 724.18.81.

BERNARD RAFFALLI.
* 8, rue Guillaume-Fichet, B. P. 240, 74008 Annecy, tél. (50) 45-25-05.

EXCLUSIF: LE JAZZ CLANDESTIN A MOSCOU, VERDI, BACH EN PRISON, HI-FI: CHOISIR UNE CHAÎNE, TOUS LES CONCERTS.

Au sommaire du n° 6 du Monde de la Musique : Verdi et son temps, un portrait de Mirella Freni, Bach en prison, le ballet du Kirov, un compositeur provençal : Saboly, les clowns musiciens, un témoignage exclusif : le jazz clandestin à Moscou, le rock en France, ce qu'il faut savoir pour choisir une chaîne Hi-Fi, l'électrophone de vos enfants, les meilleurs disques de l'année, un grand entretien avec Phil Glass et bien sûr tous les concerts à Paris et en province. Le Monde de la Musique, chaque mois chez votre marchand de journaux, 7 F.



LE MONDE DE LA MUSIQUE.

toutes les musiques, de tous les pays, de tous les temps.

Le Monde de la Musique

MAISON DE LA CHIMIE
28 bis, rue St-Dominique - 7^e

samedi 9 décembre 17h15

CHRISTIANE EDA-PIERRE
soprano
Chausson - Duparc - Pierné

JEAN-PAUL SEVILLA
piano
Fauré - Franck - Vincent d'Indy

places 10 F à 50 F

T.B.B.
THEATRE DE BOULOGNE-BILLAN COURT : 603.60.44
DIRECTION: JEAN-PIERRE GRENIER

JUSQU'AU 8 DÉCEMBRE 1978

RUFUS dans
CALIGULA
d'Albert Camus

60, RUE DE LA BELLE FEUILLE (à 100m du Métro Mairie) (SEMBAT)
LOCATION au THEATRE F.N.A.C. et dans TOUTES LES AGENCES

DEMAIN

MARIGNAN PATHE et ELYSEES CINEMA et RICHELIEU GAUMONT et MADELEINE GAUMONT et HELDER et WEPLER PATHE et MAGIC CONVENTION et BRETAGNE et UGC GOBELINS et UGC GARE DE LYON et 3 MURAT et GAUMONT GAMBETTA et GAUMONT SUD et BONAPARTE et LUXEMBOURG et UGC ODEON et

la terrible menace rôde encore — et frappe

LES DENTS DE LA MER 2^e PARTIE

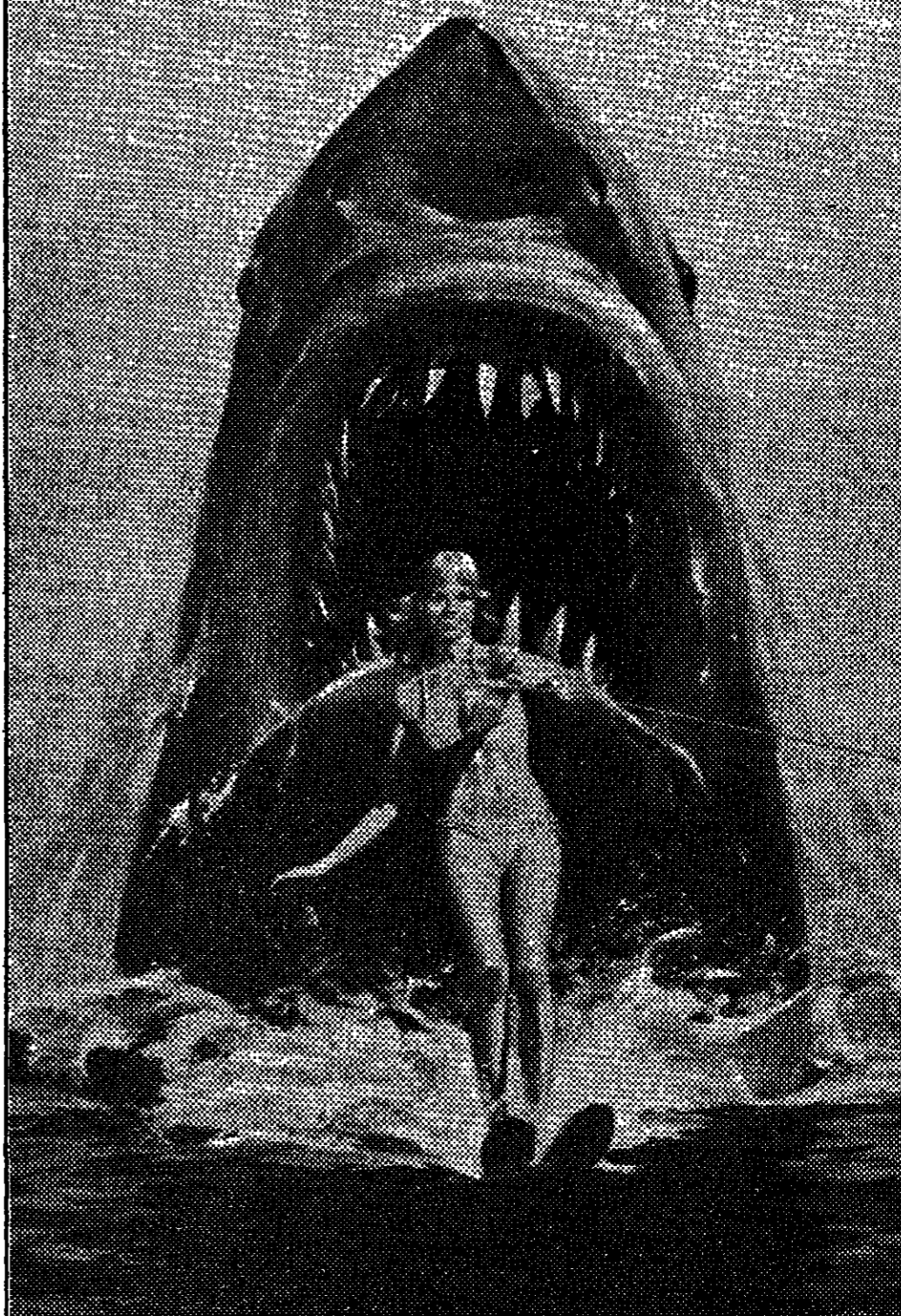

ROY SCHEIDER
LORRAINE GARY **MURRAY HAMILTON**

LES DENTS DE LA MER 2^e PARTIE

UNE PRODUCTION ZANUCK/BROWN
Écrit par CARL GOTTLIEB et HOWARD SACKLER Réalisé par JEANNOT SZWARG
D'après les personnages créés par PETER BENCHLEY Musique de JOHN WILLIAMS
Produit par RICHARD D. ZANUCK et DAVID BROWN Producteur associé JOE ALVES

BELLE ÉPINE THIAIS ASNIÈRES TRICHELLE EVRY GAUMONT VERSAILLES CRYARD ARGENTEUIL GANNAY ST-GERMAIN et ROSNY-ANTER NOGENT-ANTER VILLENEUVE-ANTER ENGHEN-CHAMPAIS PARINOR ANJOU RUEIL-ARIEL LE BOURGET-ANTER VELIZY 2

Les Honey Loops

le Bernard Dufour

Le Goût du Saké

SANS FAMILLE

UN FILM DE YASUJIRO OZU

صكنا من الأصل

صكنا من الأصل

SPECTAC

ORCHESTRE DE L'ILE DE FRANCE
DIRECTEUR JEAN FOURNET

Double Concerto pour piano et violon Félix MENDELSSOHN
HAPAX (œuvre dédiée à l'O.D.I.F. - 1^{er} audition) Thérèse BRENET
Les Préludes Franz LISZT

Direction : JEROME KALTENBACH
Solistes : ANNIE D'ARCO (piano)
MICHEL BENEDETTO (violon)

(84) VILLEJUIF, Théâtre R.-Bolland : vendredi 8 décembre à 21 h.
(81) EVELY, Agora, salle Hexagone : vendredi 15 décembre à 21 h.
(84) CRETET, Maison des Arts & Maitrises : dim. 17 déc. à 18 h. 30
(75) PARIS, Salle Gaveau : mercredi 20 décembre à 21 h.
(82) RUEIL, E.L.A.M., rue Noblet : vendredi 12 janvier à 21 h.

Salle PLEYEL - Lundi 11 décembre

ORCHESTRE et CHORALE **Paul KUENTZ**

Enrique ARIAS (piano)
D. CHARPENTIER (soprano) - E. MICHEL (alto)
F. BARDOT (ténor) - P. d'HOLLANDER (basse)
Concerto pour piano K. 453 et R. MOZART
Loc. salle Pleyel, Durand et agences.

THÉÂTRE DES CHAMPS-ÉLYSÉES - PIANO****

ASHKENAZY

BEETHOVEN - SCHUMANN - CHOPIN

Loc. THEATRE, AGENCES, 3 FNAC - Lundi 11 déc., 20 h. 30

FORUM DES HALLES

a partir du mardi 5 décembre
Co production Alpha Fiac
Forum des Halles, théâtre Gérard Philippe

ANNA PRUCNAL

du vendredi 8 décembre au samedi 23 décembre

Jean DAVID et
LE BAL DES MENDIANTS

Renseignements 233.60.96

G.E.R.M.
Responsables :
Gérard Frémy - Pierre Marletan
MARDI 12 DÉCEMBRE A 21 H.
11 bis, r. Scribe (9^e), Métro Opéra

CONCERT
œuvres de
Michele BOKANOWSKI
Gérard FRÉMY

avec la participation de :
E. BOSCHI - A. LITOLFF
G. MULLER - S. SEBAZ

THÉÂTRE DE L'ATHÉNÉE

SALLE
LOUIS JOUVET

vendredi 8 décembre 21 h

HORACIO VAGGIONE
musiques
pour synthétiseur

location,
théâtre 073 27 24
agences - fnac - Durand

L'ELDORADO
4, boulevard de Strasbourg (10^e)
L'un des plus beaux cinémas de Paris sort à partir du mercredi 6 décembre

le chef-œuvre de JOHN FORD

LES CHEYENNES

avec Richard Widmark - Carol Baker - Dolores del Rio - James Stewart - Edward G. Robinson
Le film sera projeté en 70 mm sur l'ÉCRAN GRANT de l'ELDORADO en version française.

CONCERTS
Radio France

CYCLE OLIVIER MESSIAEN

Les Offrandes oubliées
Le Noël des oiseaux
Circuschroma
Circuschroma

Sol. Yvonne Loriod
NOUV. ORCH. PHILHARMONIQUE
Dir. : M. Tabachnik

CONCERTS
Radio France

Duo de Guitares
Soes Régies du Centre Institut
WILHEM BRUCK
THEODOR ROSS

PERSPECTIVES DU XX^e SIÈCLE

Jourées PAUL
MEFANO
10 à 14 heures : Répertoire public
de M. ANGER
14 h 30 : Œuvres de P. MEFANO
20 à 21 heures : Concert
BERG - SCRIBINE
P. MEFANO
Orchestre National de France
Dir. : Giuseppe SINOPOLI

CONCERTS
Radio France

MUSIQUE DE CHAMBRE

Brahms - Vercken
Kelemen - Vaillant
Chostakovitch - Tisne
L. Claret - R.M. Cabestany
F. Bissier
Quintette de cuivres de
l'Orchestre National de France
Chœurs de Radio France

CONCERTS
Radio France

MUSIQUE DE CHAMBRE

Brahms - Vercken
Kelemen - Vaillant
Chostakovitch - Tisne
L. Claret - R.M. Cabestany
F. Bissier
Quintette de cuivres de
l'Orchestre National de France
Chœurs de Radio France

ORCH. NATIONAL DE FRANCE

Dir. : Marc Soustrot
Sol. : Cécile Ousset
**WEBER - TAIRA
MOZART - ROUSSEL**

SAISON LYRIQUE

Claude PREY
LES TROIS LANGAGES
ou autre jeu de l'air
COMMANDE RADIO-FRANCE
création
SOLISTES :
MAITRISE DE RADIO FRANCE
Nouvel Orch. Philharmonique
Dir. : E. de VINCIGLIARDI,
A. MINCK, S. REBEL

CONCERTS
Radio France

MUSIQUE DE CHAMBRE

Brahms - Vercken
Kelemen - Vaillant
Chostakovitch - Tisne
L. Claret - R.M. Cabestany
F. Bissier
Quintette de cuivres de
l'Orchestre National de France
Chœurs de Radio France

SPECTACLES

théâtres

Les salles subventionnées

Opéra, 19 h. 30 : Spectacle de ballets.
Comédie-Française, 20 h. 30 : Six personnages en quête d'auteur.
Chaillet, Grand Théâtre, 20 h. 30 : le Cercle de craie caennaise.
Gaiety, 20 h. 30 : Bernard Hailer.
Petit Odéon, 18 h. 30 : Fugue en mineur.
TNP, 20 h. : Quand je serai petit.
Petit TNP, 20 h. 30 : Bons baisers du Lavandou.
Centre Pompidou, 15 h. 16 h. 30 et 18 h. 15 : Diastope de Xenakis.

Les salles municipales

Châtelet, 20 h. 30 : Rose de Noël.
Théâtre de la Ville, 19 h. 30 : 84.
20 h. 30 : La Maison des coeurs brisés.
Les autres salles

Antoinette, 20 h. 30 : Le Pont japonais.
Arts-Études, 20 h. 30 : Mon père avait raison.
Atelier, 21 h. : La Colotte.
Alysées, 21 h. : Claf et Albert.
Biothéâtre, 20 h. 30 : La Crique.
Bouffes-Parisiens, 20 h. 45 : le Cartouche de Vincennes. Aquarium, 20 h. 30 : la Sœur de Shakespeare. — Épée-de-Bois, 20 h. 30 : Madras. — Théâtre de la Tempête, 20 h. 30 : La vie est un songe.
Centre d'art rive gauche, 22 h. : la Femme au bout des doigts.
Cité internationale, la Resserre, 21 h. : Les Éclaireurs.
Comédie Caumartin, 21 h. 10 : Soeing-Boeing.
Espace, 18 h. 30 : Œuvre ; 20 h. 30 : Pir-Pat ; 22 h. : Abraham et Samuel. — Il, 20 h. 30 : le Chant général, 21 h. : Je te le dis, Jeanne, c'est pas une vie.
Gaiety-Montparnasse, 22 h. : J. Villere.
Galerie 55, 20 h. 30 : E. Dimcy ; 22 h. : M.-T. Orin.
Gymnase, 21 h. : Coluche.
Huchette, 20 h. 30 : la Cantatrice chauve ; la Leçon.
Midi, 20 h. 30 : Théâtre scilicet ; 22 h. : Louise la Pétroleuse.
La Bruyère, 21 h. : les Folles du samedi soir.
Lucernaire, Théâtre noir, 18 h. 30 : Molly Bloom ; 20 h. 30 : la Shaga ; 22 h. : Carmen City. — Théâtre rouge, 21 h. 30 : Une heure avec R. M. Sillie ; 20 h. 30 : Fragments ; 22 h. 15 : Acteurs en déshonneur.
Madame, 20 h. 30 : le Préféré.
Marigny, 21 h. : le Caubemar de Stella Mannington.
Midi, 20 h. 30 : Changement à vue.
Michel, 21 h. 15 : Deux sur canapé.
Midi, 21 h. 15 : Les papes assésés dans les armoires.
Mogador, 20 h. 30 : le Pays du sourire.
Montparnasse, 21 h. : les Filles de cœur d'une chasse anglaise.
Neuvevent, 21 h. : Apprends-moi, Œuvre, 21 h. : les Aiguilleurs.
Orsay, 19 h. 30 : le Dépeupleur. — R. M. Sillie, 20 h. 30 : le Théâtre de la Ville, 20 h. 30 : le Tout pour le tout.
Palais des sports, 20 h. 30 : Notre-Dame de Paris.
La Fenêche, 20 h. 30 : Petites et grandes.
Piaissance, 20 h. 30 : Rêve de madame.
Poche-Montparnasse, 21 h. : le Fronte-Saint-Martin, 20 h. 30 : M. Marceau, mime.
Renaud, 20 h. 30 : Eve des Amériques.
Ranelagh, 18 h. 15 : Soleil, ou coupe ; 20 h. 15 : Aïe-ïe, le ciel l'aidera pas !
Saint-Georges, 20 h. 45 : Attention !
Studio-Théâtre 14, 20 h. 30 : Festival international du mime.
Théâtre d'Édgar, 20 h. 45 : Il était la Belgique... une fois.
Théâtre-en-Rond, 20 h. 45 : Si tout le monde en faisait autant.
Théâtre de Marais, 20 h. 30 : les Chaises.
Théâtre Marie-Stuart, 20 h. 30 : l'Échange ; 22 h. 30 : la Casaque au sang.
Théâtre de Paris, 20 h. 30 : Bubbling Brown Sugar Harlem années 30.
Tristan-Bernard, 21 h. : Crime à la Clief.
Trogodyte, 20 h. : 1848, la République de M. Dupont.
Variétés, 20 h. 30 : la Cage aux folles.

Les autres salles

Antoinette, 20 h. 30 : Le Pont japonais.
Arts-Études, 20 h. 30 : Mon père avait raison.
Atelier, 21 h. : La Colotte.
Alysées, 21 h. : Claf et Albert.
Biothéâtre, 20 h. 30 : La Crique.
Bouffes-Parisiens, 20 h. 45 : le Cartouche de Vincennes. Aquarium, 20 h. 30 : la Sœur de Shakespeare. — Épée-de-Bois, 20 h. 30 : Madras. — Théâtre de la Tempête, 20 h. 30 : La vie est un songe.
Centre d'art rive gauche, 22 h. : la Femme au bout des doigts.
Cité internationale, la Resserre, 21 h. : Les Éclaireurs.
Comédie Caumartin, 21 h. 10 : Soeing-Boeing.
Espace, 18 h. 30 : Œuvre ; 20 h. 30 : Pir-Pat ; 22 h. : Abraham et Samuel. — Il, 20 h. 30 : le Chant général, 21 h. : Je te le dis, Jeanne, c'est pas une vie.
Gaiety-Montparnasse, 22 h. : J. Villere.
Galerie 55, 20 h. 30 : E. Dimcy ; 22 h. : M.-T. Orin.
Gymnase, 21 h. : Coluche.
Huchette, 20 h. 30 : la Cantatrice chauve ; la Leçon.
Midi, 20 h. 30 : Théâtre scilicet ; 22 h. : Louise la Pétroleuse.
La Bruyère, 21 h. : les Folles du samedi soir.
Lucernaire, Théâtre noir, 18 h. 30 : Molly Bloom ; 20 h. 30 : la Shaga ; 22 h. : Carmen City. — Théâtre rouge, 21 h. 30 : Une heure avec R. M. Sillie ; 20 h. 30 : Fragments ; 22 h. 15 : Acteurs en déshonneur.
Madame, 20 h. 30 : le Préféré.
Marigny, 21 h. : le Caubemar de Stella Mannington.
Midi, 20 h. 30 : Changement à vue.
Michel, 21 h. 15 : Deux sur canapé.
Midi, 21 h. 15 : Les papes assésés dans les armoires.
Mogador, 20 h. 30 : le Pays du sourire.
Montparnasse, 21 h. : les Filles de cœur d'une chasse anglaise.
Neuvevent, 21 h. : Apprends-moi, Œuvre, 21 h. : les Aiguilleurs.
Orsay, 19 h. 30 : le Dépeupleur. — R. M. Sillie, 20 h. 30 : le Théâtre de la Ville, 20 h. 30 : le Tout pour le tout.
Palais des sports, 20 h. 30 : Notre-Dame de Paris.
La Fenêche, 20 h. 30 : Petites et grandes.
Piaissance, 20 h. 30 : Rêve de madame.
Poche-Montparnasse, 21 h. : le Fronte-Saint-Martin, 20 h. 30 : M. Marceau, mime.
Renaud, 20 h. 30 : Eve des Amériques.
Ranelagh, 18 h. 15 : Soleil, ou coupe ; 20 h. 15 : Aïe-ïe, le ciel l'aidera pas !
Saint-Georges, 20 h. 45 : Attention !
Studio-Théâtre 14, 20 h. 30 : Festival international du mime.
Théâtre d'Édgar, 20 h. 45 : Il était la Belgique... une fois.
Théâtre-en-Rond, 20 h. 45 : Si tout le monde en faisait autant.
Théâtre de Marais, 20 h. 30 : les Chaises.
Théâtre Marie-Stuart, 20 h. 30 : l'Échange ; 22 h. 30 : la Casaque au sang.
Théâtre de Paris, 20 h. 30 : Bubbling Brown Sugar Harlem années 30.
Tristan-Bernard, 21 h. : Crime à la Clief.
Trogodyte, 20 h. : 1848, la République de M. Dupont.
Variétés, 20 h. 30 : la Cage aux folles.

Les théâtres de banlieue

Anberville, Théâtre de la Commune, 20 h. 30 : Minamata and Co.
Boulogne, T. B. S., 20 h. 30 : Caligula.
Champigny, Centre des loisirs, 20 h. 30 : les Fautes de Grammaire.
Chilly-Mazarin, église Saint-Etienne, 20 h. 30 : Collectif musical de Champigny dir. P. Méreau.
Jouy-en-Josas, HEC, 21 h. : Bruno Rigutto (Chopin, Schumann, Ravel).
Nanterre, Théâtre des Amateurs, 20 h. 15 : Antoine et Cléopâtre.
Neuilly, M. J. C., 21 h. 30 : Tu broches... Ouais.
Palaiseau, Ecole polytechnique, 20 h. 30 : Trio à cordes français (Beethoven, Schoenberg, Mozart).
Vincennes, Théâtre D.-Sorano, 19 h. : le Journal d'un fou.

Les cafés-théâtres

Au Bec fin, 21 h. : le Grand Écart ; 22 h. : la Femme rompue.
Blanc-Manteaux, 20 h. 30 : Tu viens, coupe ; 20 h. 15 : le Four.
Vandœuvre, 22 h. 30 : A force d'attendre l'autobus. — Il, 20 h. 15 : Du ciel au sol. — 21 h. 30 : Nouvelle Star ; 22 h. 30 : A Valardy.
Café d'Édgar, 19 h. 30 : A Popoek ; 20 h. 30 : Les deux filles.
Café de la Gare, 20 h. : le Bobon magique ; 22 h. : la Dame au slip rouge.
Café de la République, 22 h. 15 : Starline.
Cour des Miracles, 20 h. 30 : M. Bernard ; 21 h. 45 : le Gros Oiseau.

Pour tous renseignements concernant l'ensemble des programmes ou des salles

LE MONDE INFORMATIONS SPECTACLES
704.70.20 (lignes groupées) et 727.42.34

(de 11 heures à 21 heures, sauf les dimanches et jours fériés).

Mardi 5 décembre

FESTIVAL D'AUTOMNE
(775-808)

BOUFFES-DU-NORD, 20 h. 30 : Mesure pour mesure.

DANSE

Théâtre des Champs-Élysées, 20 h. 30 : E. Nourouev et Murray Louis Dance Company.

MUSIQUE

Musée des arts décoratifs, 17 h. : Tomiyama Seikin ; 20 h. 30 : Musique traditionnelle japonaise.

Les concerts

Café d'Édgar, 18 h. 30 : A. Perchat, C. Desnoes, piano quatre main (Diabelli, Bartók, Brahms, Schubert).
Lucernaire, 19 h. 30 : Trio Borsariello (Haydn, Beethoven).
Pianissimo, 21 h. : J.-C. Michel.
Théâtre Orléon, 18 h. 30 : M. Ruff, L. Zebbia Gnan, percussions africaines.
Palais des congrès, 18 h. 30 : M. Arrignon, G. Casasa, M. Debot, (Stamitz, Elster, Beethoven).
Cité des arts, 20 h. 30 : D. Abramovitch, piano (Bach, Busoni, Tostali) ; J. Gardner, piano ; R. Berman, guitare (Berman, Gardner).
Salle Gaveau, 21 h. : R. Kizyariak, clavecin (Coperin, Rameau, Scarlatti).
Régies Saint-Louis des Invalides, 20 h. 30 : Chœurs de l'université Paris-Sorbonne, dir. J. Grimbart ; Les Calchakis (Ramires).
Église des Billettes, 20 h. 30 : Les Madrigalistes de Paris (Ancina, Joquin des Prés, Lesur).
Oratoire du Louvre, 20 h. 30 : Matrices de l'Oratoire, dir. H. Hornung ; Orchestre J. Girod (Vivaldi, Bach).
Cité internationale, 21 h. : J.J. Kantorow, violon, et H. Barda, piano (sonates de Brahms, Mozart, Debussy, Ravel, Schumann).

Jazz, pop, rock, folk

Chapelle des Lombards, 20 h. 30 : B. Lubat et N. Le Theulé ; 22 h. 30 : Compagnie R. L. (Mozart, Debussy, Schumann).
Campagne-Prémiers, 18 h. 30 : Calcinator ; 20 h. 30 : Sugar Blue.
Caveau de la Huchette, 21 h. 30 : Stephan Gueraut Quintet.
Stadium, Bar Totem, 21 h. : Duke Jordan Trio.
Caveau de la Huchette, 21 h. 30 : Stephan Gueraut Quintet.
Pavillon de Paris, 20 h. : Santana.

GUSTAV-LEON HARDT

DUPHLY - J.-S. BACH - FORQUERAY

BORDEAUX - MARDI 12 DÉCEMBRE
LIMOGES - JEUDI 14 DÉCEMBRE

G.R.A.M. | Tél. BORDEAUX (56) 48-47-58
Tél. LIMOGES (55) 77-22-13

MERCREDI

STUDIO SAINT-SÉVERIN - OLYMPIC ENTREPOT

LEVENEMENT
DE LA QUINZAINES
DES REALISATEURS
CANNES 78

'INSIANG'
un film de Lino Brocka

Une double découverte : le cinéaste Lino Brocka, la comédienne Hilda Koronel. On ne les oubliera pas.
M. GRISOLIA NOUVEL OBSERVATEUR

Administrateur de Kurosawa, Lino Brocka, a pour ces déshérités la compréhension, la charité, l'humanisme du réalisateur de "Barberousse" J. SICLER LE MONDE

La verde et l'actualité visuelle des grands ancêtres du néo-réalisme jointes à l'admiration des maîtres du cinéma psychologique américain. M. PÉREZ LE MATIN

MERCREDI

GRAND HÉX (RUE DE LA VILLE) - USC ENTRAÎNEMENT - MIRAMAR - NESTRAL - USC GORDELINS - MAGIC CONVENTION - USC ODÉON - NAPOLEON
VERSAILLES Cytrom - LE PÉREUX Palais de Paris - PANTIN Carrefour - CRÉTIL Arlet - ARSENTEUIL Genna - ENSEIGNES Français
ORSAY Ute - SARCELLES Française - SAINT-GERMAIN C21 - LA WARDINE Paramount - AULNAY Parisien

La magie de DISNEY...
le charme de PERRAULT...
une féerie inoubliable!

WALT DISNEY
PRÉSENTENT

ENDRILLON

TECHNICOLOR

CALENDRIER DES ORGANISATEURS DE CONCERTS	
SALLE GAVEAU Mercredi 6 décembre à 18 h 45 Vendredi 13 décembre à 18 h 45 (Valmalié).	1 heure avec... ANDOR FOLDES et CHOPIN et Ann SCHEIN
INSTITUT NÉERLANDAIS 121, rue de Lille Jeudi 7 décembre à 20 h 30 Salle GAVEAU Jeudi 7 déc. à 21 heures (P.e. Valmalié).	Récital de piano Gérard VAN BLERK MOZART - SCHUMANN DEBUSSY - SATIE POULENC
SALLE PLEYEL Dimanche 10 décembre à 21 heures (P.e. Valmalié).	Bruno Leonardo GELBER Beethoven - Schumann - Chopin
ÉGLISE DES BILLETTES Dimanche 10 décembre à 17 heures (P.e. Klesgor).	Noël LEE , piano Paul BOUFILE , violon Philip BRIDE , violon SCHUBERT Deux Trios op. 99 et op. 100
SALLE CORTOT 78, Carthage Lundi 11 décembre à 21 heures (Verner).	MARKEVITCH Œuvres pour violoncelle seul : Kodaly, Tchaik. Prokofiev, J.-S. Bach
SALLE GAVEAU Lundi 11 décembre à 21 heures (Verner).	BEETHOVEN 3 SONATES Bernard JOB piano Manfred GRASBECK violon
PALAIS DES ARTS 325, rue Saint-Martin Lundi 11 décembre à 20 h 30 (P.e. Klesgor).	Orchestre du Conservatoire de Paris direction : Pierre STOLL avec Abdul Rahman EL BACHA , piano Premier Prix Concours Hélène Elzabeth N. Pasagopoulos (1 ^{er} audition) Mozart - Beethoven
THÉÂTRE ATHÉNÉE L.-Jorvet Lundi 11 décembre à 21 heures (Valmalié).	Les Landis Musiciens de l'ATHÉNÉE NOUVELLE MUSIQUE AMÉRICAINE Gérard Frémy et 6 pianistes T. NILEY - S. BEICH GERARD FREMY
PALAIS DES CONGRÈS Salle BLEUE Mardi 12 décembre à 18 h 30 (P.e. Valmalié).	CONCERTS DU MARDI MOZART : Quatuor K 285 DEBUSSY : Syzyx BERIO : Sequenza BEETHOVEN 13- Quatuor opus 130 QUATUOR VIA NOVA J.-M. Camard, T. Jousse, J. Moutillou, G. Narvaez, J.-P. Sabourat
SALLE GAVEAU Mardi 12 décembre à 21 heures (P.e. Valmalié).	« Pianistes et Concerts » Eugen INDJIC Grand Prix Rubinstein 74 Beethoven - Schumann Brahms - Chopin
ÉGLISE ST-ÉTIENNE-DE-MONT (St. Paulin) Mardi 12 décembre à 21 heures (Loc. Durand)	ORCHESTRE PASDELOUP direction GÉRARD DEVOS avec JACQUES TADDEI organiste Haendel, Bach, Fuxine, Saint-Saëns
ÉGLISE ST-SÉVERIN Mardi 12 et 19 déc. à 21 heures (P.e. Dandelot).	ENSEMBLE RAMEAU (instruments anciens) Le 12 : Bach, Telemann Le 19 : Concert de Noël - Vivaldi, Corelli, Tartini
SALLE GAVEAU Mardi 12 décembre à 21 heures (Valmalié).	Récital de la pianiste Anne QUEFFELEC Bach - Schubert Liszt - Debussy
SALLE GAVEAU Mercredi 13 décembre à 21 heures (P.e. Dandelot).	Pour la première fois à Paris récital de chant JANE RHODES avec CH. IVALDI avec CH. IVALDI Médailles Françaises
THÉÂTRE DES CHAMPS-ÉLYSÉES Mercredi 13 décembre à 20 h 30 (Valmalié).	Krystian ZIMMERMAN 1 ^{er} Grand Prix de Varsovie CHOPIN
SALLE PLEYEL Jeudi 14 décembre à 20 h 30 (Dandelot).	« Grande Nécélate » récital de piano Cyprien KATSARIS Bach, Scriabine, Liszt, G. Méliani
SALLE GAVEAU Vendredi 15 déc. à 21 heures (P.e. Valmalié).	« Pianistes et Concerts » Fronçois-Jodé THOLLIER SCHUBERT et « La Voix Viennoise »
ST-GERMAIN-L'AXERROIS Mercredi 13 Fac de Droit, 92, r. Assas Vendredi 15 décembre à 20 h 30 (P.e. Verner).	« Grande Nécélate » récital de piano Cyprien J.-S. BACH MESSE EN SI Ch. Bladin, H. Egli, Ch. Bladin, H. Egli, Cher. et Orch. de Chambre Justus Van Wolsky Direction : Justus VON WEBSKY
SALLE GAVEAU Lundi 16 déc. à 21 heures (P.e. Valmalié).	« Pianistes et Concerts » Nicole APRIAT SCARLATTI - LISZT SCRIBINE - Igor MARKEVITCH



LETTRES

LES PRIX LITTÉRAIRES

L'Interallié à Jean-Didier Wolfromm

Le prix Interallié, dernier Grand Prix de la saison littéraire, a été attribué dès le premier tour de scrutin, lundi 4 décembre, à Jean-Didier Wolfromm pour son roman intitulé Diane Lanster (Grasset).

Jean-Didier Wolfromm est un Parisien de trente-sept ans, attaché à sa ville comme le paysan à son champ, et qui habite toujours l'appartement de son enfance, quai Voltaire, face à un des plus beaux paysages urbains qui se puissent trouver. C'est là qu'il travaille, la nuit de préférence, au milieu d'une foule de livres, dans un aimable désordre. Jean-Didier Wolfromm était jusqu'ici connu par ses critiques littéraires (au Magazine littéraire et à France-Soir), mais il a aussi l'expérience de l'édition : il a été conseiller aux éditions Bourgois, puis chez Julliard, où il était le collaborateur direct de Marcel Julien. Il a également assisté Marcel Julien à Antenne 2 et, par la suite, à son atelier d'édition. Chargé de mission à Antenne 2, Jean-Didier Wolfromm est un homme très occupé.

JOSANE DURANTEAU.

Le quatrième prix Chateaubriand (doté de 30 000 F) a été partagé entre Jean Orieux pour ses Souvenirs de campagne (Flammariion) et Pierre Debray-Ritzen pour sa Lettre ouverte aux parents des petits écoliers (Albin Michel), qui a fait l'objet d'un compte rendu dans le Monde du 1er décembre.

Les deux prix (de 5 000 à 30 000 F) récompensant le sauvetage de monuments en péril ont été décernés, lundi 27 novembre, à la Maison de la radio, en présence de MM. Lecat, ministre de la culture et de la communication, et de M. d'Ornano, ministre de l'environnement et du cadre de vie. Le premier prix a été attribué aux Amis de Sainte-Marguerite pour le sauvetage de l'abbaye de Sainte-Marguerite, à Beaune (Côte-d'Or), et le second à une association qui a remis au valeur les anciens ateliers des Forges royales de la Chaussade, à Gâtigny (Nièvre).

VENTE A VERSAILLES

250 BEAUX TABLEAUX MODERNES

« LE PEIGNOIR ROUGE » par MANGUIN. Accordéoniste par GUY PAUL et six autres œuvres. Portraits par Jean-Gabriel DOMERGUE, PAYSAGE par FRIESE. Quatre œuvres peintes par VAN BYSELBERGHE. IMPORTANTS TOILES par GROMAIRE - DESSINS de V. LAMINCK. Paysages par OULLAUMIN et NU de METZINGER. BRONZES par ARMAN et TOBIASSÉ. BOUTONNIER par E. BERNARD, BOUTONNIER ST-ANDRE, BOUDIN, BRAYER, CARZOU, CESAR, COSSON, DELPEY, J. DUPI, FRANK BOGGS, GERNÉZ, GÖRGE, HAYDEN, JOHNSON, LAMBERT RUCK, LAURENCE, LAURENCE, LEBLANC, LEBORG, LEPINE, LIOTE, MACLET, MONTZING, OUDOT, PIGNON, FRIKING, TERCHROVITCH, TOBIASSÉ, VALADON, ZELLER, etc. A VERSAILLES - 5, rue RAMEAU - HOTEL RAMEAU. LE DIMANCHE 10 DÉCEMBRE, à 14 heures. M^{re} Georges BLACHE, Commissaire-Priseur (950-55-06 - 951-23-95). EXPOSITIONS : Vendredi à samedi 9 hées, de 9 à 12 h, et de 14 à 18 h.

INSTITUT AUJOURD'HUI

A l'Académie des inscriptions et belles-lettres EXCURSION DANS L'ANCIENNE ÉGYPTE

C'est à une excursion dans l'ancienne Égypte que l'Académie des inscriptions et belles-lettres conviait l'assistance au cours de sa séance publique annuelle.

L'allocution inaugurale du président, M. Jean Filliozat, fut suivie de la lecture du palmarès de 1978 et de la proclamation des nouveaux archivistes paléographes.

M. Georges Posener, membre de l'Académie, a salué alors comme un événement la découverte d'un document, qu'on a appelé le Papyrus Vandier, en hommage à la mémoire du grand égyptologue.

L'acquisition du papyrus, sa restauration, son décodage, ont posé et posent encore plus d'un problème. Son étude est cependant assez avancée pour que, en dépit de ses lacunes, on ait pu reconstituer déjà la première partie de l'histoire de cette personne, un sage, un scribe, un magicien ou un général, qui prédit au pharaon sa mort prochaine à moins que quelqu'un ne se sacrifie et ne prenne sa place. On devine que finalement le souverain convainca le général d'être son remplaçant. Le récit ne s'arrête pas là.

Sur l'île d'Éléphantine, située sur le Nil à l'entrée de la Nubie, vivaient notamment au temps de la domination perse en Égypte (de 525 à 330 avant Jésus-Christ), une garnison juive de mercenaires et leur familles. De précieuses indications, fournies par les papyrus et les ostraka (fragments de poteries) que les canaux de fouilles ont permis de mettre au jour, ont été longuement commentées par M. André Dupont-Sommer, secrétaire perpétuel. Ces documents araméens, messagers, lettres privées ou officielles, archives familiales et même une œuvre littéraire — font revivre la petite colonie. Ils nous apprennent que les Juifs d'Éléphantine, fort éloignés de la Palestine, avaient conservé les usages et les croyances de leur patrie.

L'existence quotidienne d'abord, il est question de la consommation et du commerce du sel, d'autres denrées, d'outils et de vêtements. Puis les pratiques religieuses. Des ostraka d'Éléphantine font mention du sabbat, de la fête de la Pâque, ainsi qu'un papyrus qui transmet à toutes les communautés de la Diaspora de l'empire perse, des prescriptions nouvelles relatives à la grande fête juive, revêtues de l'autorité du firman royal.

Quant au Nottement des croyances, l'auteur nous rappelle que « des réformateurs hébreux furent faire évoluer progressivement la mentalité religieuse et déclarer, au moment venu, de façon explicite la foi proprement monothéiste ». — J.-M. D.

MÉTÉOROLOGIE

SITUATION LE 05-12-78 A 0 h G.M.T.

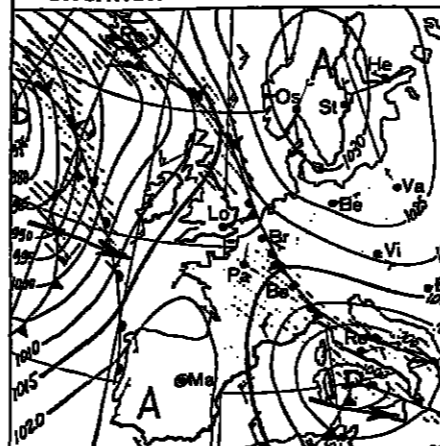

PRÉVISIONS POUR LE 06-12-78 DÉBUT DE MATINÉE

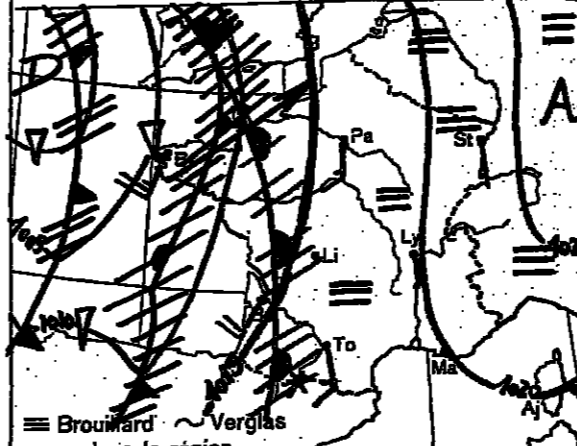

Evolution probable du temps en France entre le mardi 5 décembre à 0 heure et le mercredi 6 décembre à 24 heures.

De nouvelles perturbations venant de l'Atlantique pénétreront lentement par l'ouest sur la France et viendront, le soir, s'affaiblir en bordure des hautes pressions d'Europe occidentale avec quelques pluies, puis vers nos régions orientales.

Mercredi, la nouvelle perturbation atlantique apportera de la pluie un temps très nuageux à couvert de la Bretagne et de l'ouest de la Normandie à l'ouest du Bassin aquitain avec quelques pluies. Cette perturbation sera accompagnée d'un nouveau adoucissement et de vents de l'ouest assez forts sur les côtes. Le soir, ayant progressé vers l'est, elle atteindra les régions s'étendant du pays de Caux et de la Flandre aux Pyrénées-Orientales et au golfe du Lion en s'affaiblissant, mais en étant précédée d'un peu de neige ou de verges sur les hauteurs du Centre et du Nord-Est.

Journal officiel

Est publié au Journal officiel des lundi 4 et mardi 5 décembre 1978.

UN DÉCRET

Modifiant le code de la construction (partie réglementaire) en ce qui concerne les règles générales de construction des bâtiments d'habitation.

Stages

Un annuaire des stages de formation. — La société Media, qui publie la revue Formation France et le Dicoquide de la formation, vient de publier un nouveau guide annuel des stages de formation continue, qui répertorie plus de douze mille stages, classés en deux cents domaines de formation. Le premier volume recense les formations générales et du secteur tertiaire, le deuxième, les formations à la gestion et les trilingues, les formations techniques et industrielles. Le prix de chaque volume est de 365 F franco et de 800 F pour les 265.

Medis S.A., de rue de Mirosmanni, 75008 Paris. Tél. : 529-12-28.

L'université de droit, d'économie et des sciences d'Aix-Marseille organise en 1978-1979 la préparation au B.T.S. « Secrétariat de direction » par correspondance pour les personnes résidant au Maroc, en Algérie ou en Tunisie, ayant au minimum trois ans d'expérience professionnelle dans l'un des domaines suivants : commerce ou administration française ou agréée.

Mission formation continue de l'Université, 2, rue des Solitaires, Schuman, 13021 Aix-en-Provence. Tél. (42) 59-25-34.

Visites, conférences

MERCREDI 6 DÉCEMBRE VISITES GUIDÉES ET PROMENADES. — 15 h. 02, rue Saint-Antoine, Mme Scheller : « L'hôtel de Sully ». — 15 h. 02, rue Saint-Antoine, Mme Scheller : « La ville-jardin d'Ivry ». — 15 h. 16, rue Cadet : « Les loges du Grand-Orient de France » (Tourisme culturel). — 15 h. 21, rue Saint-Antoine : « Le Marais » (Visages de Paris).

CONFÉRENCES. — 15 h. et 17 h. Mme C. Thibaut : « Rome, mère des arts ». — 17 h. 30, 1, rue René-Panhard, M. H. J. Hugo : « Le Dahr Tichitt (Mauritanie) : bilan de cinquante années de recherches françaises » (Institut de paléontologie humaine). — 17 h. 30, maître-chambre du 1er arrondissement, 4, place du Louvre, Mme Trétiat de Diaz : « Emile Ollivier l'Italien » (Académie du Second Empire).

18 h. 17, avenue d'Éna : « Le phénomène social-démocrate : histoire et actualité » (Goethe-Institut). — 18 h. 30, Institut honoraire, 7, rue de Talpand, Mme Lavinie Acs : « Nouvelles tendances dans les activités artistiques non professionnelles ». — 19 h. 02 bis, boulevard du Montparnasse, M. A. Woodrow : « Les équipes chrétiennes de la formation publique ». — 19 h. 02 bis, boulevard de Port-Royal, Hahn Vidal Sephina : « Le proverbe judéo-espagnol de X. Saprorta » (Centre Saprorta).

18 h. 30, 107, rue de Rivoli, M. Jean-Marie Martin : « Les grandes mutations de l'Italie au onzième et douzième siècles ». — 19 h. 30, 28, rue Bergère, M. Patrick Labat : « quatre vols, quatre routes, quatre ascètes » (L'Homme et la Connaissance). — 20 h. 30, grande salle de la Domus Medica, 60, boulevard de Latour-Maubourg : « Un certain désert psychiatrique et psychologie-psychanalytique. Lots de la santé et de la maladie mentale » (Feycho-Santé).

Diffusé par le S.A.R.L. le Monde. Gérants : Jacques Favet, directeur de la publication, Jacques Savignat.

Imprimerie OJD 5, rue des Italiens PARIS-IX^e 10777

Reproduction interdite de tous articles, sauf accord avec l'administrateur.

confiez-lui votre mémoire

Advertisement for 'LE NOUVEAU POSTE COMPACT à mémoire' featuring a calculator and a person's face. Text includes 'SIMPLICITÉ', 'RAPIDITÉ', 'EFFICACITÉ', 'SECURITÉ' and contact information for 'GUY BROUTY' at '45, Av. Félix Faure 75015 PARIS Tél. 55'.

MOTS CROISÉS

PROBLEME N° 2248

Grid for crossword puzzle problem 2248 with letters filled in.

HORIZONTALEMENT

I. Peut être assimilée à la misère. — II. Piquées et toutes froissées. — III. Provoquent un affaiblissement. — IV. Pronom. Faire des parts. — V. Mot qui peut évoquer un port; se laisse aller. — VI. Quand il est pourri, on peut dire qu'on n'en a pas eu. — VII. N'est encore qu'un élève quand il est petit. Sans motifs. — VIII. Auxquelles on a pu se soustraire. — IX. Conservé comme du grain; Régies. — X. Qui a fait

l'objet d'un enlèvement; Surface. — XI. N'a généralement pas de prix; Faire payer cher.

VERTICALEMENT

I. Endroit où l'on peut trouver le gîte. — 2. Qui peut donc rouler. — 3. Possessif. Peut remplacer un pas. — 4. Ne conserve pas; Pas encaissé. — 5. Canton; Peut faire l'objet d'une assurance. — 6. Circulait en Chine; Nom qu'on peut donner aux légumes. — 7. Qui n'a donc pas de bagage. — 8. On y trouve de grandes forêts; Symbole. — 9. Largeur de crêpe; Une belle chaîne; Département. — 9. Faire trop marcher le bidet.

Solution du problème n° 2247

Horizontalement

I. Engueures. — II. Tintement. — III. Orna. — IV. Mitre. — V. Nuées; Roi. — VI. An; Aval. — VII. Nia; Alise. — VIII. Tonal; Sis. — IX. Endroits. — X. Emile. — XI. Osé; Esse.

Verticalement

1. Stonnantes. — 2. Ni; Union. — 3. Gnome; Andes. — 4. Etrier; Arme. — 5. Lents; Aloi. — 6. Umar; Al; Ile. — 7. Réserve; vistes. — 8. En; Oasia. — 9. Stériles; Dé.

GUY BROUTY.

Advertisement for 'COPENHAGUE vous souhaite la bienvenue' featuring a map of Denmark and text about shopping and tourism. Contact: Office National du Tourisme de Danemark, 142, Champs-Élysées, 75008 Paris-tél. 225.17.02.

Large advertisement for 'ANNONCE CONSULTANTS' with a stylized graphic and text.

OFFRES D'EMPLOI	La ligne	La ligne T.C.	ANNONCES ENCADREES	La ligne	T.C.
DEMANDES D'EMPLOI	40,00	52,50	OFFRES D'EMPLOIS	27,00	30,50
IMMOBILIER	32,00	36,61	DEMANDES D'EMPLOIS	6,00	6,88
AUTOMOBILES	32,00	36,61	IMMOBILIER	21,00	24,02
AGENDA	32,00	36,61	AUTOMOBILES	21,00	24,02
PROP. COMM. CAPITALX	85,00	97,24	AGENDA	21,00	24,02

ANNONCES CLASSEES

REPRODUCTION INTERDITE

emplois internationaux

consultants

EUREQUIP, Groupe International de Conseil dont la vocation est d'aider les entreprises dans leur évolution, intervient mondialement dans les pays industrialisés que dans les pays en développement. Ses ingénieurs possèdent tous une formation supérieure variée (Technique, Management, Economique, Psychosociologique, ...). Ses principales activités d'intervention (Transfert de Technologie, Multis Industrielle, Ouverture et Déploiement, ...) concernent les grandes entreprises françaises et étrangères. Pour consolider ses équipes pluridisciplinaires, elle recherche des ingénieurs, Economistes, Spécialistes en Sciences Humaines, âgés d'au moins 25 ans ayant une formation supérieure solide et une expérience industrielle (Production, Marketing, Entretien, ...) ou de Conseil, d'un minimum 3 ans.

La maîtrise d'une deuxième langue (Anglais, Espagnol, Italien) est impérative ainsi qu'une grande mobilité géographique liée à la capacité d'adaptation à des conditions de vie parfois difficiles (missions O.M., régime de réputation, expatriation, ...). Un stage d'accueil et d'initiation d'un mois est prévu pour ceux qui veulent intégrer son équipe active et se sensibiliser à ses approches.

Ecrire sans tarder sous référence 1079-M aux Conseils du Département Recrutement d'EUREQUIP qui examineront les candidatures.

EUREQUIP
DEPARTEMENT RECRUTEMENT
B.P. 30 - 92420 VAUCRESSON.

PARIS LONDRES HOUSTON LAUSANNE

JACOB DELAFON
ESPAÑA

FILIALE DU GROUPE
SOCIETE GENERALE DE FONDERIE
recherche pour son usine de CERAMIQUE
SANITAIRE à SARAGOSSA

1 chef de fabrication

Sous l'autorité du Directeur d'usine, il aura pour mission d'organiser et superviser l'ensemble de la production selon des objectifs précis.

Le candidat souhaité dispose d'une expérience confirmée de responsable de fabrication acquise de préférence en porcelaine sanitaire. C'est un ingénieur de formation Sévres ou équivalent.

Bon niveau en espagnol, perfectionnement possible.

Réelle possibilité d'évolution au sein du groupe.

Ecrire avec curriculum vitae et prétentions à Mme M.Th. MARTIN, sous référence 3478 SGF, 8, Place d'Iéna 75016 PARIS.

سوناطرا
SONATRACH

DIRECTION ORGANISATION
ET PLANIFICATION
PROJET TELECOMMUNICATIONS

recrute
**Experts
en Télécommunications**

Profil exigé :

- Cinq à dix années d'expérience dans la téléphonie privée ;
- Notions de transmissions (câbles et radio) exigées ;
- Connaissance de l'anglais souhaitée.

Adressez curriculum vitae détaillés à
Direction Organisation et Planification
Projet Télécommunications
80, avenue Ahmed Gheraoui, ALGER, ALGERIE

OFFRES D'EMPLOIS outre-mer, étranger par spécialistes habilités. Ecr. Centre-Moyen Méditerranée, 7, rue Richer, Paris (9^e)

SOCIETE FRANÇAISE
recherche pour
ARABIE SAOUDITE - URGENT
TECHNICO-COMMERCIAL
FRIGORISTE
INGENIEUR
ou NIVEAU BTS
Froid industriel
et climatisation collectives.
Bonne connaissance anglaise.
Arabe souhaité.
Période de formation d'un mois avant départ.
Envoyer C.V. détaillé à A.T.,
29, av. de Friedland, Paris (8^e)
Pour MOYEN-ORIENT

INGENIEUR
DE MONTAGE
Pour direction de chantiers
d'une unité de traitement d'eau.
Anglais indispensable.
Envoyer C.V. détaillé à A.T.,
29, av. de Friedland, Paris (8^e)
LAUSANNE

L'UNIVERSITE
DE LAUSANNE
ch. pour le 1^{er} septembre 1979
PROFESSEUR
D'HISTOIRE
GENERALE ET SUISSE
CONTEMPORAINE
(XX^e et XX^e siècles)
Poste à plein temps.
Titre exigé : docteur d'Etat.
Les intéressés sont invités à
faire valoir leurs titres avant
le 22 décembre au Doyen de
la Faculté des Lettres,
2, rue Ché - Devant, CH-1005,
LAUSANNE
Rens. télé. : (076) 211 44-32-39

Ets Paul Boyer, Montauban,
recherche
JEUNE INGENIEUR
ou
TECHNICIEN
en procection Moy-Ori. Extr-
Orient, matériel électronique et
électro-acoustique. Anglais perf.
Env. C.V. photo, lettre mot. à
Boyer, BP 2, 82002 Montauban

ELECTROWATT INGENIEURS-CONSEIL S.A.

Nous cherchons à très court terme
pour la supervision d'un grand barrage-voûte
EN TURQUIE

UN INGENIEUR D'EXCAVATIONS

Le titulaire sera responsable d'un volume d'excavations d'environ 2 Mio m³, il doit être de degré universitaire, parler correctement l'anglais et justifier d'une solide expérience dans le domaine des grandes excavations, couvrant également les techniques de stabilisation par ancrages.

Les intéressés sont priés de soumettre un C.V. détaillé à :

ELECTROWATT INGENIEURS-CONSEILS S.A.
Service du Personnel - Boîte Postale - CH 8022 ZURICH

emplois internationaux

Cette classification permet aux sociétés nationales ou internationales de faire publier pour leur siège ou leurs établissements situés hors de France leurs appels d'offres d'emplois.

CABINET DE CONSEIL FRANÇAIS
recherche
pour des postes en AFRIQUE FRANCOPHONE

1) UN ORGANISATEUR CONFIRMÉ
POUR ASSISTANCE A LA DIRECTION GENERALE
D'UN IMPORTANT ORGANISME AGRICOLE

Ce poste nécessite :

- une formation universitaire supérieure ;
- une solide formation comptable ;
- une grande expérience en organisation administrative et comptable ;
- une grande connaissance de l'AFRIQUE.

Rémunération et avantages élevés

2) UN ORGANISATEUR ECONOMISTE
POUR ASSISTANCE A LA DIRECTION GENERALE
D'UN ORGANISME COMMERCIAL ET FINANCIER

Ce poste nécessite :

- une formation universitaire supérieure ;
- une bonne expérience en organisation administrative et comptable ;
- un sens aigu des contacts et négociations ;
- une expérience africaine.

Rémunération élevée

Env. curric. vitae et photo sous le n° T 09903 M à REGIE-PRESSE, 85 bis, rue Réaumur, - PARIS-2^e.

Important bureau d'études à vocat. internationale recherche

JEUNE INGENIEUR
OUVRAGES D'ART

Cet ingénieur, diplômé (ENPC, Centrale, ESTP, ...), ayant une formation complémentaire spécialisée (CHEM, CHEBAP), aura une expérience professionnelle de quelques années en projets, acquise de préférence à l'étranger. La disponibilité personnelle du candidat retenue lui permettra de travailler tant en France qu'à l'étranger. Une bonne connaissance de l'anglais est donc souhaitable. Merci d'adresser votre candidature (Joindre C.V.) en spécifiant la référence 6279 à MEDIA P.A., 9, bd des Italiens, 75002 PARIS qui transmettra.

Important bureau d'études, Paris, exerçant une activité d'assistance technique auprès des pays en développement recherche un

INGENIEUR
diplômé, ayant une expérience professionnelle confirmée (de 5 à 8 ans) dans le domaine des études urbaines.

EAU

ET ASSAINISSEMENT

Cet ingénieur s'intégrera dans une équipe au sein de laquelle il devra faire autorité pour ce qui concerne sa spécialité. Le lieu d'affectation se situe dans la capitale d'un pays du bassin méditerranéen. Ce séjour, qu'il est préférable d'envisager en célibataire, est assorti des avantages liés à l'expatriation. Merci de prendre contact en écrivant (Joindre C.V. et indiquer rémunération actuelle) en précisant sur l'enveloppe la réf. 11 288 à MEDIA P.A., 9, bd des Italiens, 75002 Paris qui transmettra.

SUPPORT
SALES MANAGER
MIDDLE EAST

We are a successful International Company in consumer goods. As part of an important development programme in Africa and the Middle East we are seeking to expand our sales efforts by appointing a new high caliber support sales manager. He will be responsible for the creation and execution of marketing plans for a group of countries in Africa or in the Middle East. Regular visits to this group of markets with extensive local work with national distributors will be required.

We are looking for a representative and internationally oriented university graduate, aged about 30 years, with thorough knowledge of international marketing and preferably several years experience in a similar position in consumer product marketing. Solid knowledge of french is desirable.

Candidates are invited to send their detailed resume, references and photo to :

LA JOHNSON FRANÇAISE
P.O. box 606
Africa and Middle East
95004 CERGY
FRANCE

Important bureau d'études à vocat. internationale recherche pour participer en Amérique latine à une intervention de conseil et d'organisation, un

CONSULTANT
spécialisé dans les problèmes

INSPECTION
TECHNIQUE
DES VEHICULES

Cet expert est un ingénieur motoriste il a une large expérience des réglages de moteurs à ess. et diesel il peut : conseiller sur les normes anti-pollution ; organiser des visites périodiques de véhicules ; former des techniciens. Le séjour se situe dans un pays au climat des plus agréables. Une bonne connaissance de la langue espagnole est préférable. Merci de prendre rapidement contact en écrivant (Joindre C.V.) réf. 4297 à MEDIA P.A., 9, bd des Italiens, 75002 Paris qui transmettra.

Site Développement Rural recherche

AGRONOME
SPECIALISTE
IRRIGATION

ens. expér. contact maghrab
écrire avec curriculum vitae et
prétentions à Mme M.Th. MARTIN
à 10 bis r. Réaumur, 75002 Paris

*Rubrique des évidences
parfois perdues de vue.*

La France des cadres se regarde dans les offres d'emploi du Monde.

Aucun quotidien parisien, quel que soit son tirage, ne peut prétendre à la place qu'occupe Le Monde dans les régions. Le Monde est, de ce fait, le plus national des quotidiens de France (42,1 % de lecteurs sur un total de 1 434 000).

C'est pourquoi sa rubrique "Emplois régionaux" est de loin la plus importante en nombre de postes offerts et en espace.

Les cadres qualifiés de Province privilégient la presse nationale pour la recherche de leur emploi. Il est donc clair que les offres d'emploi du Monde ont la plus grande efficacité dans toutes les régions de France.

Les rendements le prouvent, la qualité des candidatures le confirme, les offres d'emploi régionales du Monde assurent les meilleurs recrutements régionaux.

(à suivre)



**Le niveau Monde est bon
à prendre à tous les niveaux.**

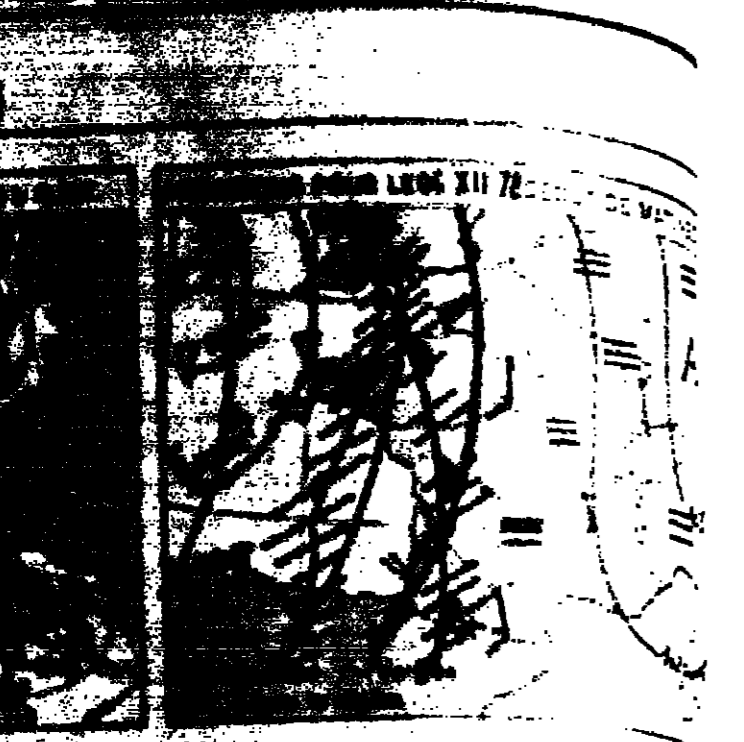

MOTS CROISÉS

PROBLEME N° 128

1 2 3 4 5 6 7 8 9 10 11 12 13 14 15 16 17 18 19 20 21 22 23 24 25 26 27 28 29 30 31 32 33 34 35 36 37 38 39 40 41 42 43 44 45 46 47 48 49 50 51 52 53 54 55 56 57 58 59 60 61 62 63 64 65 66 67 68 69 70 71 72 73 74 75 76 77 78 79 80 81 82 83 84 85 86 87 88 89 90 91 92 93 94 95 96 97 98 99 100

COPENHAGUE
vous souhaite la bienvenue



DANEMARK

صك زامن الاصل

OFFRES D'EMPLOI	La ligne	La ligne T.O.	ANNONCES ENCADREES	La m/m col.	T.C.
DEMANDES D'EMPLOI	46,00	52,50	OFFRES D'EMPLOIS	27,00	30,80
IMMOBILIER	11,00	12,50	DEMANDES D'EMPLOIS	6,00	6,60
AUTOMOBILES	32,00	36,61	IMMOBILIER	21,00	24,02
AGENDA	32,00	36,61	AUTOMOBILES	21,00	24,02
PROP. COMM. CAPITALUX	85,00	97,24	AGENDA	21,00	24,02

ANNONCES CLASSEES

REPRODUCTION INTERDITE

emplois régionaux emplois régionaux emplois régionaux emplois régionaux

UNE SOCIETE D'EQUIPEMENTS INDUSTRIELS
en forte expansion
Filiale d'un Groupe International
recherche

le responsable de son agence à Rouen

Ce cadre de 32 ans minimum aura une expérience confirmée de la vente de biens d'équipement et d'aménagement à une clientèle industrielle variée.

Responsable d'une équipe jeune, il mettra tout en œuvre pour la faire accéder à un niveau de résultats compatibles avec les ambitions de la société dans la région Normandie.

NOUS OFFRONS :
— Fixe important + prime de résultats
— Voiture de fonction + frais de route.

Adresser lettre, manuscrite, C.V. et prétentions sous No 89.140 - Contesse Publicité 20, av. Opéra 75040 Paris Cedex 01 qui transmettra.

INGÉNIEUR D'ETUDES

Usine mécanique
100 km Paris 100.000 F

Une société française (200 personnes) fabriquant et vendant des accessoires de distribution de gaz recherche un Ingénieur pour son Bureau d'Etudes.

La fonction consiste, sous l'autorité du Directeur Général, à concevoir de nouveaux produits en fonction des objectifs définis, à mettre au point les nouveaux projets et les plans de production, à exécuter les prototypes, à organiser les essais en laboratoire. En outre, cet ingénieur participera aux commissions de normalisation et dirigera un petit service (4 personnes).

De formation ingénieur (A.M., E.S.M.E., C.N.A.M. ou Universitaire), le candidat, âgé d'au moins 30 ans, possèdera une solide expérience de laboratoire : mécanique générale et mécanique des fluides complétée par le dessin industriel.

Env. avec C.V. + photo a/nr. 242 à Ph. VINCHON, 85, avenue Kléber, 75116 PARIS. Discretion assurée.

UN ASSISTANT DE DIRECTION TECHNIQUE HARDWARE

— Directement rattaché au Directeur Technique et intégré à son staff. Il aura pour mission de superviser l'ensemble des études hardware relevant des différents projets.

— Le candidat retenu sera un Ingénieur Grande Ecole, possédant une riche expérience des problèmes hardware.

— Ingénieur système de très bon niveau, il devra avoir de très bonnes connaissances en :
• Intégration grande échelle ;
• micro - informatique ;
• circuits hybrides et leur intégration dans les systèmes.

Il sera en contact avec l'ensemble des services d'études dont il sera le conseil.

Un candidat ayant en outre une bonne expérience en organisation et gestion des hommes pourrait accéder au poste de Directeur Technique dans la gestion du personnel de l'ensemble des départements (100 instituteurs - 120 techniciens).

Ce poste est à pourvoir à STRASBOURG.

Envoyer C.V. et prétentions sous le numéro 213 à HAVAS STRASBOURG.

Jouveinal Laboratoires
recherche pour les services techniques de ses usines d'Enges un

ingénieur en génie chimique

En relation très étroite avec les responsables de développement (en Chimie de synthèses, Biochimie et Pharmacologie), il participera à la recherche des procédés industriels, et assurera la conception et la réalisation des installations permettant de les mettre en œuvre en obtenant les meilleurs coûts de production.

Formation : Grande Ecole d'ingénieurs.
Expérience : 3 ans minimum, acquise de préférence dans les services techniques d'une unité de synthèses organiques.

Les dossiers de candidatures - sous réf. 1219 M à joindre au Développement - seront traités confidentiellement par **DEVELOPPEMENT** 10, rue de la Paix - 75002 Paris.

CHAMBRE SYNDICALE DES INDUSTRIELS DE LA BONNETERIE A TROYES recherche son

secrétaire général

Homme 40 ans minimum. Formation supérieure (HEC, Sc. PC, Droit...). Ayant une bonne expérience en Entreprise. Une connaissance de l'organisation professionnelle serait appréciée.

Les fonctions impliquent :
- une grande polyvalence (économique, social, juridique, fiscal, comptable) pour apporter des réponses pratiques à la diversité des problèmes.
- l'aisance et le sens des relations humaines indispensables à une fonction de relations publiques (adhérents, organismes divers, autorités administratives)
- la capacité de participer activement à des réunions de travail à tous les niveaux.

RESIDENCE OBLIGATOIRE A TROYES.

Adresser CV et prêt, sous réf. 18M296 69, rue de Monceau 75008 PARIS. Partenaire pour la France de Consult-Eur

IMPORTANTE SOCIETE INDUSTRIELLE recherche

POUR STUDIO PUBLICITE DE SA DIRECTION COMMERCIALE CONDITIONNEMENTS

CONCEPTEUR (TRICE) MAQUETTISTE

Ce poste à pourvoir en Normandie nécessite :
- capacités d'illustration et d'exécution ;
- aptitude au travail en équipe et aux contacts avec clients et imprimeurs.
Une première expérience serait appréciée.

Adresser lettre de candidature, C.V. et prétentions sous référence 6418 à : P. LICHAU S.A. - B.P. 210, 75003 PARIS CEDEX 02, qui transmettra.

Votre région : **le Languedoc ou l'Alsace**
Votre expérience : **l'Immobilier**
Votre ambition : **une Direction Régionale**

Vous avez une expérience en immobilier et vous êtes attaché à votre région. Vous bénéficiez d'une formation supérieure et d'une expérience de gestionnaire et d'animateur d'équipe. Nous recherchons un directeur régional pour l'une de nos sociétés qui s'inscrit dans un groupe immobilier de dimension européenne en forte expansion (C.A. : 2,5 milliards en 78). Vous aurez l'animation et le contrôle de plusieurs centres opérationnels locaux (effectif : plusieurs centaines de personnes).

Merci d'adresser C.V., photo et prétentions sous référence 146 à J.P. Marchelli - 75, rue Dutot - 75015 Paris, qui transmettra.

METROPOLE NORD

Responsable des Achats

Cette Société fabrique et distribue des produits de grande consommation dans le domaine de l'hygiène où elle est leader incontesté.

Le cadre recherché sera responsable des ACHATS et de la GESTION DES STOCKS pour une dizaine d'usines de production en France

- Il doit être assez jeune pour s'intégrer à l'équipe en place (moyenne d'âge 34 ans) et être pourant un NEGOCIATEUR accompli
- Il doit aussi connaître à fond les TECHNIQUES DE CONDITIONNEMENT ET D'IMPRESSION PAPIER ET PLASTIQUE.

Les candidatures seront traitées rapidement et confidentiellement par Madame POITEVIN sous référence 1602

CREED 13, rue Faidherbe 59000 LILLE

Très importante société d'études et de fabrication de biens d'équipement pour l'industrie, recherche pour son usine (effectif 500 personnes) située

RÉGION RHONE-ALPES

CHEF DE PERSONNEL

Expérience confirmée comme titulaire dans poste identique ou de second dans une usine métallurgique importante.

Adresser C.V. manuscrit, photo et prétentions à n° 6332 COFAP, 40, rue de Chabrol, 75010 PARIS, qui transmet.

Laboratoire Therimexport
recherche pour sa nouvelle usine de Poitiers

Pharmacien

qui prendra la responsabilité du Laboratoire de

MISE AU POINT ET CONTROLE

Il participera aussi à la mise au point galénique et à la préparation des dossiers techniques des nouveaux produits.

Il secondera le Directeur du Laboratoire dans toutes ses activités de contrôle de la production.

Ce poste demande une très bonne connaissance des techniques d'analyse physico-chimique, acquise dans l'industrie pharmaceutique (3 ans d'expérience souhaités).

Les dossiers de candidatures - sous réf. 1212 M à joindre au Développement - seront traités confidentiellement par **DEVELOPPEMENT** 10, rue de la Paix - 75002 Paris.

SOCIÉTÉ DE PROMOTION IMMOBILIÈRE
créé un poste de

NEGOCIATEUR FONCIER
convenant à un

JEUNE DIPLOMÉ
de l'Enseignement supérieur

Profil : Débutant, 23 ans minimum • Bonnes connaissances juridiques • Motivé par une activité de contacts à tous niveaux • Habile négociateur, rigoureux et persévérant.

Missions : Recherche de nouveaux terrains constructibles • Organisation et exploitation d'un réseau d'information • Négociations avec les propriétaires • Elaboration des dossiers techniques en vue des permis de construire.

Résidence : LYON.

Merci d'adresser votre candidature avec C.V. détaillé, photo et prétentions sous référence 8287 B, à :

AVISO conseil 49, rue Servient 69003 LYON REPONSE ET DISCRETION ASSURÉES

LIMAGRAIN
dans le cadre de l'expansion de son service Informatique créé un poste de

CHEF DE PROJET

titulaire d'une formation universitaire supérieure (type MIAGE) il aura une expérience professionnelle de 3 à 5 ans acquise dans un poste similaire, au sein d'une grande entreprise ou d'une société de services.

Les fonctions qui lui seront confiées l'amèneront à travailler sur des applications polyvalentes. La connaissance d'un gros matériel est indispensable, et de préférence celle du matériel utilisé : HB 800/8000/86.

Pour ce poste basé à CLERMONT-FERRAND envoyer dossier de candidature détaillé à LIMAGRAIN BP 51 - CHAPPES - 63360 GERZAT.

Directeur commercial
(résidence LOT)

Nous sommes un groupe spécialisé dans la confection et créons pour l'une de nos sociétés située dans le LOT un poste de

RESPONSABLE DU DEVELOPPEMENT ET DE L'ORGANISATION COMMERCIALE.

Le candidat retenu, d'au moins 30 ans aura une réelle connaissance de la CONFECTION FEMININE et pourra faire la preuve de sa réussite tant dans le domaine du développement commercial que dans la GESTION.

La connaissance de l'anglais serait un atout supplémentaire. De bons résultats entraîneront une évolution à court terme.

Adresser C.V., photo récente, prétentions et détails de rémunération sous réf. 2550M à DAFENE SAMSON-35, rue de Sablonville - 92200 NEUILLY/SUR-SEINE à qui nous enverrons votre recherche. Réponse et discrétion assurées.

ORGANISATION ADMINISTRATIVE
BANQUE REGIONALE

Une banque régionale d'Alsace recherche un spécialiste de l'organisation administrative en secteur tertiaire (banque de préférence).

Ce cadre conduira des études et actions d'organisation visant à une efficacité accrue et à de meilleures liaisons entre les services.

Il participera à l'informatisation de certaines procédures. Il aura pu acquérir son expérience soit en Cabinet d'Organisation soit dans la banque.

Toutes les candidatures seront étudiées confidentiellement par A. POUJANT dès réception d'un dossier complet envoyé sous référence 787 M.

France Cadres 22 rue Saint Augustin 75002 PARIS.

SOCIÉTÉ DE CREDIT
recherche pour province SUD OUEST et EST

inspecteurs cciaux

Ecole commerciale, expérience crédit et contact avec milieu automobile souhaités.

Envoyer lettre manuscrite, C.V. et photo à : **CHEF DU PERSONNEL BP 720-08** 75361 PARIS cedex 08

promodes

13.200 personnes, un des leaders de la distribution alimentaire en France et en Europe, continue son expansion au rythme de 25 à 30% par an et recherche rapidement pour renforcer son équipe

GESTION ET PLANIFICATION un assistant contrôleur de gestion

• Lieu de travail : siège social CAEN.
• Niveau enseignement supérieur indispensable (Sc. Eco., Ecole de Gestion, Commerce, etc.).
• Qualités d'organisation, de méthode, de diplomatie et sens des coûts nécessaires.
• Adaptation à la fonction prévue (15 mois).
• Statut Cadre.
• Evolution ultérieure de carrière vers d'autres branches ou services.

Si vous êtes intéressé, envoyer CV, photo et prétentions sous réf. M715, Mademoiselle VUILLEMONT - PROMODES - ZI, route de Paris B.P. 17 - 14120 MONDEVILLE.

SOCIÉTÉ DE PROMOTION IMMOBILIÈRE
LYON recherche

JEUNE CHEF DE PROGRAMMES

Missions : Sous l'autorité de la Direction : responsabilité de la préparation et de la réalisation d'opérations immobilières • Suivi, coordination et contrôle de tous les intervenants dans l'accomplissement des programmes.

Profil : Homme, 23 ans minimum • Débutant • Formation supérieure. Bonnes connaissances en droit • Dynamisme, ouverture d'esprit, polyvalence permettant de faire face aux aspects très variés de la fonction.

Merci d'adresser votre candidature avec C.V. détaillé, photo et prétentions sous référence 8287 A, à :

AVISO conseil 49, rue Servient 69003 LYON REPONSE ET DISCRETION ASSURÉES

RESPONSABLE DE L'ADMINISTRATION DES VENTES

La Société (située en Alsace) fabrique et distribue des meubles en copie d'ancien. La commercialisation s'effectue en partie par des foires, en partie par des magasins.

Le cadre recherché, âgé de plus de 30 ans, définira et fera appliquer les procédures concernant l'administration des ventes. Il aura part, responsable de tous les mouvements physiques de matières et produits : réception, stock, expéditions et tournées. De formation supérieure, le candidat retenu aura une expérience de l'administration commerciale dans le domaine de la vente aux particuliers. Allmand indispensable.

La rémunération ne sera pas inférieure à 100.000F.

Envoyer C.V. + prétentions à : sous référence 720 M **France Cadres** 22 rue St. Augustin 75002 PARIS

صكنا من الأصل

حکومت الاصل

offres d'emploi

offres d'emploi

offres d'emploi

offres d'emploi

Beckwell

Group international de Conseils en Recrutement
recherche pour la création de son bureau de Paris

un directeur

Ce poste nécessite

- Compétence et expérience dans les problèmes de recrutement - cadres et techniciens - acquises dans un Cabinet ou dans un autre contexte professionnel (formation supérieure et 5 ans minimum d'expérience sont indispensables).
- Tempérament de leader et désir de créer une affaire dans laquelle une prise de participation est prévue à terme.
- Sens commercial pour savoir constituer et fidéliser une clientèle, aptitude à réaliser des objectifs définis en commun avec les responsables du groupe.
- Esprit ouvert capable de bien assimiler et d'assurer la qualité de service exigée par un groupe international sérieux (anglais souhaitable, sinon nécessité de se perfectionner).

Ce poste conviendrait à un candidat - il ou elle - de 30 ans minimum, actuellement consultant confirmé dans un grand Cabinet ou éventuellement à un ingénieur connaissant bien les problèmes d'entreprises importantes, ayant un solide sens commercial, une aptitude à comprendre et résoudre les problèmes humains et d'organisation.

Beckwell a des bureaux à Londres, Amsterdam et Francfort et s'appuie sur un des premiers groupes mondiaux dans le domaine de la communication. Les moyens financiers et matériels nécessaires (bureaux dans le 8^e) seront mis à la disposition du candidat retenu.

Prière de répondre de façon détaillée au Monde, à Régie-presses 85 bis, rue Réaumur, 75009 Paris, en précisant bien la référence 1000.
Les candidatures seront traitées de façon très confidentielle et il sera répondu à chacune d'entre elles.

Important Groupe d'Édition confierait à un jeune auditeur comptable

des missions diversifiées. Il sera chargé notamment :

- de participer à la définition et à la mise en place de procédures comptables sous leurs aspects économiques, financiers et fiscaux,
- d'harmoniser ces procédures dans le groupe,
- d'assurer la centralisation périodique des éléments comptables indispensables au suivi de la gestion.

Ce poste conviendrait à
DIPLOME type ESC + DES.
28 ans minimum, possédant une expérience de quelques années, acquise par exemple dans Cabinet d'Audit ou Service Consolidation.
Les dossiers de candidatures (incluant la rémunération souhaitée) - sous réf. 1000 - à préciser sur l'enveloppe - seront traités confidentiellement par

DEVELOPPEMENT
10, rue de la Paix - 75002 Paris.

ingénieur électronicien affaires internationales

Filiale d'un groupe français de grande notoriété, nous développons à l'échelon international des systèmes basés sur l'énergie solaire. Nous cherchons pour assurer ce développement, un INGENIEUR ELECTRONICIEN. C'est son poste, il est chargé, s'appuyant sur nos filiales et agences implantées dans le monde entier, de la recherche et du développement d'une clientèle par la prospection, la négociation de contrats, les études d'installation, le suivi de petits chantiers. C'est un jeune ingénieur électronicien ou électromécanicien, de 32 ans minimum, ayant l'expérience de l'industrie : fabrication, commercialisation, engineering. Il parle et écrit l'anglais et si possible l'espagnol et accepte de se déplacer dans tous les points du globe à 50 % de son temps.
Ecrire à G. BARDOU, à Paris réf. 3425 LM

ingénieurs mécaniciens BE (Roanne-Loire)

Nous fabriquons des biens d'équipements mécaniques de renommée mondiale. Nous proposons à de jeunes ingénieurs possédant une solide formation mécanique de type bac E + AM, débutants ou ayant une première expérience de s'intégrer à notre BE. Ils sont assurés d'y acquérir une expérience large et de bon niveau.
Ecrire à Mme G. DILL, à Lyon, réf. 492 LM.



ALEXANDRE TIC S.A.
10, RUE ROYALE - 75008 PARIS
LYON - LILLE - BRUXELLES - GENEVE - LONDRES

JEUNE DIRECTEUR administratif et juridique

UN IMPORTANT GROUPE FRANÇAIS
étouffe ses structures de direction et recherche un Cadre de Haut Niveau, ayant un bon potentiel de développement.

Il aura une solide formation juridique, 8 à 10 ans d'expérience de type Secrétariat Général acquise en entreprise. Il aura le profil d'un opérationnel et assumera des responsabilités importantes et évolutives dans les secteurs : juridique, administration générale, personnel.
Rémunération : 200.000 F.
Poste à PARIS.

Ecrire en mentionnant sur l'enveloppe la référence 8.748 M à PUBLIPANEL 20 rue Richer, 75441 Paris Cédex 09, qui transmettra.
Discrétion totale assurée.

IOTA FILIALE GROUPE HACHETTE

Dans le cadre du plan de développement de ses activités de composition programmée et de photocomposition recherche :

INGÉNIEURS COMMERCIAUX

Il leur sera confié la vente de produits informatiques et de prestations de services de haut niveau dans un marché en pleine expansion.

Les candidats ayant :

- une formation supérieure ;
- si possible une première expérience de la vente de services ou de matériels informatiques.

Envoyer lettre manuscrite et C.V. détaillé avec prétentions, à IOTA
Direction du Personnel
34, avenue du Roule - 92200 Neuilly-sur-Seine.

GRAND GROUPE INDUSTRIEL

recherche pour sa
FILIALE INFORMATIQUE
spécialisée dans les réalisations avancées et équipée d'un centre de traitement avec 2 ordinateurs IBM 370-158 MVS - traitement IMS - VTAM

• ingénieurs système

(référence 1)

• programmeurs système

(référence 2)

CONFIRMES pour développement logiciels technique et télétraitement.

• ingénieurs grandes écoles

(référence 3)

DEBUTANTS (Mines, Centrale, Sup-Elec, Granobiel).

• B.T.S - D.U.T informatique

(référence 4)

Perspectives d'évolution de carrière dans les sociétés industrielles de groupes.

Lieu de travail : HAUTS DE SEINE (92).

Envoyer C.V. sous la référence choisie à :

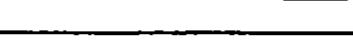

AVIS LOCATION DE VOITURES

recherche :

ANALYSTE BUDGETS ET PRÉVISIONS

Directement rattaché au Directeur Financier
Le candidat retenu aura pour principale tâche de produire le budget annuel, de tenir à jour les prévisions à court terme et gérer les dépenses d'investissement.

Il lui sera également demandé d'analyser et de vérifier les circuits littéraires de documents et participer à la création de méthodes et procédures nouvelles.

Ce poste conviendrait à un JEUNE DIPLOME SUP. de CO. E.S.S.E.C. ou équivalent, ayant une **FAR-FORTE CONNAISSANCE DE LA LANGUE ANGLAISE.**

Prochain lieu de travail : NEUILLY (métro Four-de-Neuilly)
Ecrire avec C.V., photo et prêt. disponibilité à : AVIS, 19, av. Albert, Paris (13^e), sa réf. 426-31.

Jeune audit informatique

L'informatique ? elle est présente au coeur des missions d'audit que notre cabinet effectue chez nos clients : d'une certaine façon, elle en conditionne la qualité. Nous ne pouvons les mener à bien sans l'appui du spécialiste qui, avant notre intervention, aura identifié et traité les problèmes qui se posent.

Vos études supérieures ont été axées sur l'informatique ou complétées par une solide formation en informatique. Trois années au moins de pratique de l'analyse et de la programmation vous permettent de faire état d'expériences réussies de conception et de réalisation de systèmes.

Venez poursuivre votre activité chez nous, au contact de nos clients. Des connaissances de comptabilité et de solides bases en anglais vous seront très utiles. Et, pour sanctionner votre réussite, une évolution chez nous vers le conseil en gestion informatique.

Faites connaître aux consultants de SIRCA, sous référence 782 174 M, votre intention d'être ce jeune collaborateur que nous attendons.



64, rue La Boétie 75008 Paris



recherche pour sa
DIRECTION ORGANISATION et SYSTEMES (Poissy)

UN JEUNE INFORMATICIEN

(libéré O.M.)

La candidat retenu sera titulaire d'un diplôme de l'Enseignement Supérieur, Ecoles d'Ingénieurs ou Universités : Centrale, Arts et Métiers, INSA, ENSIMAG, Maîtrise d'Informatique etc.

Une spécialisation en Informatique de Gestion sera appréciée ainsi qu'une bonne connaissance de la langue anglaise.

Il devra en outre posséder le goût du travail en équipe et l'aisance dans les contacts humains.

Deux années d'affectations successives, avec évolution des appointements, permettront au candidat retenu de parfaire ses connaissances et d'acquies une expérience pratique.

Adressez dossier de candidature manuscrit (CV + photo) à CHRYSLER FRANCE - Administration du Personnel
Cadre - 45, rue Jean Pierre Timbaud
78307 POISSY.

CHEF D'AGENCE DE PARIS

LA DIVISION RELAIS M.T.I. DE LA SOCIÉTÉ DES PRODUITS INDUSTRIELS I.T.T. recherche pour son DÉPARTEMENT COMMERCIAL, 19

Sous la direction du Chef des Ventes de la Société il animera une équipe de cinq ingénieurs de vente.

Sa mission sera de :

- développer les ventes en région parisienne de composants d'automatismes industriels électromécaniques et électroniques
- promouvoir les nouveaux produits et rechercher de nouveaux marchés
- fixer les objectifs commerciaux pour cette région et suivre leur réalisation.

Nous demandons :

- bonnes connaissances techniques de base
- expérience de la direction d'une équipe commerciale
- expérience de la gestion des ventes de produits industriels.

Lieu de travail : GRANDE BANLIEUE EST.
Poste à pourvoir immédiatement.

Envoyer C.V., photo et prétentions à Société M.T.I., Direction du Personnel 2, avenue des Sablons Bouillants 77100 MEAUX.

DIGITAL EQUIPMENT FRANCE

Filiale du plus grand constructeur d'ordinateurs interactifs, poursuivant son expansion de 40% depuis 10 ans, offre des opportunités de carrière à des

Ingénieurs Support Technique Hardware

pour son service après-vente. Assistance, analyse et conseil sont les activités clés de cette fonction. Ces postes s'adressent également à des

INSPECTEURS DE MAINTENANCE
ayant une grande expérience du matériel informatique et désirant accéder à un poste de plus haut niveau technique.
Formation assurée aux U.S.A.

Postes à pourvoir à BUNGIS - PUTEAUX - LYON.
Adressez votre C.V. ss réf. M 17 à DIGITAL EQUIPMENT FRANCE
digital 18, rue Saarinen - Sific 225
94528 Rungis Cedex

REPRODUCTION INTERDITE

offres d'emploi

offres d'emploi

offres d'emploi

offres d'emploi

SMITHKLINE
représenté par les Laboratoires
SMITH KLINE & FRENCH
et GRENÉY-LONGUET
complète son équipe de formation par un (e)

formateur (trice) scientifique

Poste :
Le (elle) mettra en forme et enseignera aux
Délégués Médicaux les connaissances de base :
anatomie, physiologie et Produits.
À partir des données fournies par la Direction
Médicale, il (elle) sera chargé (e) de développer la
technicité de notre Visité Médicale.

Profil :
Cette fonction vous concerne, si :
- Vous êtes un (e) jeune enseignant (e) ou
universitaire en SCIENCES NATURELLES,
PHARMACIE ou MÉDECINE.
- Vous êtes intéressé (e) par les méthodes
pédagogiques modernes adaptées à l'ensei-
gnement des adultes.
- Vous souhaitez rejoindre un Groupe (Internat-
ional) très connu dans le domaine de la
Santé.

Envoyez avec C.V., photo, résumés récents
et desiderata à Direction du Personnel -
RdF, G.H., 15, rue Jean-Jacques 92807 Puteaux.
Réponse et discrétion assurées.

BIDERMAN S.A.
114, rue de Turvane - 75003 PARIS

recherche

CHEF DES SERVICES COMPTABLES ADJOINT AU DIRECTEUR FINANCIER

L'HOMME :
- C'est un praticien ayant l'expérience de
fonctions similaires ;
- Possédant B.T.S. de comptabilité ou
D.S.O.S. ;
- Une formation complémentaire type
I.C.C. serait bienvenue ;
- Large ouverture d'esprit ;
- Grande disponibilité.

LA FONCTION :
- Animation des services comptables ;
- Établissement du bilan ;
- Conciliation des bilans ;
- Fiscalité des sociétés ;
- Budgets, tableaux de bord ;
- Compabilité générale, trésorerie ;
- Liaison avec services informatiques.

Poste à pourvoir rapidement, perspectives intéres-
santes pour éléments de valeur.
Adresser curriculum vitae, références et prétentions
à l'attention de M. LARSEN.

KLOCKNER & CO
GROUPE INTERNATIONAL

recherche pour l'expansion
de sa branche

MACHINES-OUTILS EN FRANCE

DES INGENIEURS COMMERCIAUX RESPONSABLES DE REGION

pour : PARIS, LYON et STRASBOURG

UN RESPONSABLE DU SERVICE TECHNICO-COMMERCIAL

Gestion des dossiers offres/commandes
lieu de travail : PARIS

Les Candidats devront :
- avoir une expérience de la vente des
machines-outils, particulièrement à
contrôle numérique.
- pratiquer l'allemand et si possible
l'anglais.

EVOLUTION DE CARRIERE POSSIBLE

DEUX SECRETAIRES pour PARIS

- Bilingues Français/Allemand et si
possible Anglais.
- Débutantes acceptées.

Adresser C.V., photo récente et prétentions
à KLOCKNER INA
31, rue Marbeuf - 75008 PARIS

ETABLISSEMENT FINANCIER
recherche
EN VUE DE SON EXPANSION

CADRES de gestion

FORMATION
ECOLE DE COMMERCE,
SCIENCES PO + D.E.C.S.
EXPERIENCE 3 A 5 ANS
DANS UNE BANQUE D'AFFAIRE
LARGE POSSIBILITE DE CARRIERE
SALAIRE INITIAL EN FONCTION
DE L'EXPERIENCE DES CANDIDATS

Envoyer CV détaillé, photo et prétentions
à INTER PA, BP 508, 75008
Paris tél. 02 qui transmettra

4, rue Massenet 75016 Paris

etap

Ecrire en précisant la référence.
Discrétion absolue.

Directeur administratif et comptable

réf. YB 246 AM

UNE FILIALE DE VENTES (CA 100 MILLIONS) D'UN IMPOR-
TANT GROUPE INDUSTRIEL FRANÇAIS

recherche son Directeur Administratif et Comptable. Le titulaire de ce
poste aura une formation DECS et une solide expérience à dominante comptable et
gestion permettant d'assumer, avec autonomie, la responsabilité de la comptabi-
lité, du contrôle de gestion, des liaisons avec l'informatique et du
personnel.
Rémunération : 150.000
Poste : ville GRENOBLE.

Futur directeur financier filiale aux U.S.A.

réf. XH 245 AM

UN IMPORTANT GROUPE INDUSTRIEL FRANÇAIS

recherche le Futur Directeur Financier de sa filiale aux U.S.A. Le titulaire de ce
poste aura une formation supérieure (de préférence ESC + DECS) et quelques
années d'expérience à dominante comptable et contrôle de gestion. Au début,
il séjournera environ 2 ans au Siège à Paris avant de prendre son poste aux U.S.A.
où il devra demeurer une dizaine d'années.
La connaissance parfaite de l'anglais est indispensable.
Salaire de début : 140.000 F.

Ingenieur très confirmé ingénierie cimenteries

réf. WY 244 AM

recherche un Ingénieur Grande École ayant une très solide expérience dans
la conception de cimenteries acquise dans société d'ingénierie ou chez construc-
teurs. Après s'être bien familiarisé avec les usines du groupe, il collaborera à
la conception et à la réalisation d'importants investissements.
La connaissance de l'anglais et/ou de l'allemand serait appréciée.
Poste à Paris.

Ingenieur chimiste confirmé

réf. WL 243 AM

UN GROUPE INDUSTRIEL DU SECTEUR INDUSTRIEL OUDRE

recherche un Ingénieur Chimiste (P.C. ou école de niveau équivalent) ayant une
première expérience en production.
Après avoir acquis une solide connaissance des produits, il assurera des respon-
sabilités importantes dans le domaine de la qualité et dans l'animation d'équipes
de chimistes.
Ce poste implique de nombreux contacts, tant avec les laboratoires des usines du
groupe qu'avec les clients et les organismes officiels. La réussite dans ces fonctions
nécessite les qualités d'un opérationnel allié à de très solides compétences
techniques et à de bonnes capacités de contact.
Poste : région GRENOBLE (possibilités mutation ultérieure à PARIS).

Ingenieur des ventes secteur médico- chirurgical

réf. TJ 241 AM

LA FILIALE FRANÇAISE D'UNE SOCIÉTÉ AMÉRICAINE qui a
une renommée mondiale dans la branche des matériels
scientifiques de haute technicité

recherche un Ingénieur diplômé pour lancer et développer en France une nouvelle
gamme de matériels destinés au secteur médico-chirurgical.
Ce poste implique une expérience de ventes de biens d'équipement dans le secteur
hospitalier, des qualités d'initiative et de contact, une parfaite connaissance de
l'anglais. Une solide formation sera assurée.
La réussite dans ce poste peut conduire à une évolution vers des fonctions de Chef
des Ventes matériels médicaux.
Salaire motivant + intéressement + voiture de fonction.
Poste à PARIS.

Ingenierie adjoit à chef de service études

réf. ZP 247 AM

UNE SOCIÉTÉ D'INGÉNIEURIE FILIALE D'UN DES PREMIERS
GROUPE INDUSTRIELS FRANÇAIS

étudiant et réalisant des équipements de haute technicité (nucléaire, physico-
chimie, mécanique...) recherche pour assister le Chef du B.E. puis lui succéder
un Ingénieur AM ou équivalent, ayant minimum 5 ans d'expérience dans une
fonction d'études d'équipements complexes, capable encadrer et animer une
équipe de 10 projeteurs et dessinateurs qualifiés.
Fonction comportant un réel intérêt technique.
Poste à pourvoir : banlieue proche VERSAILLES.

Correspondant informatique

réf. GS 248 AM

Le Copier

recherche un Cadre Débutant pour un poste de Correspondant Informatique.
Son rôle sera d'organiser les procédures administratives et commerciales en
vue de leur traitement informatique.
Le candidat, de formation ESC ou équivalent, devra être doué d'une capacité réelle
d'analyse, du sens des relations humaines et du travail en équipe.
Poste à AMIENS.

ETABLISSEMENT FINANCIER
de dimension internationale
recherche deux jeunes

organiseurs informaticiens

Chargés :
- de concevoir et de mettre en place
les nouveaux systèmes de ges-
tion automatisés.
- d'assurer l'assistance technique et
le suivi de l'exécution des plans et
des budgets informatiques des dé-
partements correspondants.

Les candidats recherchés doivent
posséder :
- l'un, une formation d'ingénieur
et une expérience de deux ans mi-
nimum de la conduite de projets
informatiques et de l'évaluation de
problèmes techniques,
- l'autre, une formation commer-
ciale supérieure et de bonnes con-
naissances en gestion et compte-
bilité, acquises, si possible, dans
l'assurance.

Adresser CV + photo + salaire actuel
à/réf. AR 8D à

CARRIERES SERVICES 19 rue de la Paix
Conseil en recrutement 75002 Paris

recherche plusieurs

steria

INGENIEURS INFORMATIENS

pour travailler sur des systèmes temps
réel ou des logiciels de base :
- systèmes de commutation télépho-
nique (public et privé)
- applications industrielles :
commande de processus, télé-
mesures,
- télétransmission et réseaux à com-
mutation de paquets.

Les candidats devront avoir 1 à 3 ans
d'expérience professionnelle et une
bonne connaissance des techniques
correspondantes.

Prévoir d'adresser CV photo et préten-
tions à J.C. NARCONTI

steria
25 av. de l'Europe 78140 Vélizy.

transac groupe CGE
leader de la péri-informatique française
recherche pour ses différents sites,
afin de renforcer son service systèmes
et applications :

BANLIEUE SUD

2 INGENIEURS LOGICIELS CONFIRMES

(réf. 027/01)
2 à 4 ans d'expérience dans les systèmes temps
réel, de préférence sur mini-ordinateurs.

2 INGENIEURS LOGICIELS DEBUTANTS

(réf. 027/02)
Université ou grande école, formation informatique

3 ANALYSTES SYSTEME

(réf. 027/03)
2 ans d'expérience minimum sur système temps réel

1 ANALYSTE PROGRAMMEUR

(réf. 027/04)
Formation en langage évolué sur système de mini-
gestion.

Les candidats travailleront au sein de petites équipes
responsables de la programmation de terminaux
intelligents dans les domaines suivants :
- système de saisie avec télécommunication si-
multanée,
- intégration de terminaux dans les nouveaux réseaux
TRANSPAC, SNA, RTT, etc.,
- support client.

1 INGENIEUR LOGICIEL CONFIRME

(réf. 027/05)
Ayant 2 à 4 ans d'expérience dans les systèmes
sur mini-ordinateur. Le candidat aura à développer
l'activité CONTRÔLE QUALITE LOGICIEL :
- mise en place de méthodes de programmation,
- évaluation et test des nouveaux produits,
- suivi de la documentation.

2 INGENIEURS CHEF DE PROJET

(réf. 027/06)
De formation grande école, avec 4 ans d'expérience
minimum dans les systèmes temps réel et/ou télé-
communication, les candidats auront :
- à définir en collaboration avec le service com-
mercial les spécifications des systèmes à réaliser,
- à coordonner la réalisation de ces projets avec
les différents services opérationnels de la société.

2 COORDINATEURS TECHNIQUES

(réf. 027/07)
Analyses ou jeunes ingénieurs ayant 2 ans d'expe-
rience minimum dans les systèmes temps réel, ces
candidats aideront les chefs de projet dans les
fonctions définies précédemment. Evolution vers
la carrière de chef de projet.

PARIS

3 INGENIEURS CHEF DE PROJET

(réf. 027/08)
Idem référence 027/06 mais plus spécialement
tournés vers l'avant-vente.

BANLIEUE NORD

2 INGENIEURS LOGICIELS CONFIRMES

(réf. 027/09)
Idem référence 027/01.

2 INGENIEURS LOGICIELS DEBUTANTS

(réf. 027/10)
Idem référence 027/02.

Prévoir d'envoyer candidature
manuscrite avec photo et
prétentions en précisant la
référence du poste choisi à
Mme Bonnier, TRANSPAC SA
Centre Pierre Herrens
91880 Bruyères-le-Châtel.

IMPORTANT ORGANISME
FINANCIER
recherche pour son
DEPARTEMENT
ASSURANCES-CREDIT

le responsable du service des risques

Ayant vocation de décision.
Ce poste conviendrait à un cadre
confirmé ayant une parfaite maîtrise
de l'analyse et de la gestion des
risques commerciaux.
Une expérience approfondie dans un
service des engagements ou dans une
activité similaire est indispensable.
Très sérieuses références profession-
nelles exigées.

DISCRETION ASSURÉE
Envoyer C.V. et prétentions sous
référence 8325 à :

OZ organisation et publicité
2, rue Marengo 75001 Paris / Tél. 213.10.10

jeune **PARIS**
**directeur
financier**

Vous avez une formation supérieure ESC,
ESCC, ESSEC, ou équivalent, une première
expérience d'au moins 5 ans de préférence
dans une Société d'Audit.

Nous vous offrons la Direction Financière et
Comptable de la filiale (Société Nationale de
Distribution, 40 millions de F de CA) d'un
groupe français de produits alimentaires.

Salaire de départ, 150.000 F.

Ecrire avec C.V. et photo sous réf. 5073-M
à I.C.A. qui transmettra.

I.C.A. International Classified Advertising
3, rue Chateaubriant - 75002 - PARIS

سكرا من الاصل

صكنا من الأصل

	La ligne	La ligne T.C.
OFFRES D'EMPLOI	45,00	52,82
DEMANDES D'EMPLOI	11,00	12,58
IMMOBILIER	32,00	36,61
AUTOMOBILES	32,00	36,61
AGENDA	32,00	36,61
PROP. COMM. CAPITALS	85,00	97,24

ANNONCES CLASSEES

	Le min col.	T.C.
ANNONCES ENCADRES	27,00	30,88
OFFRES D'EMPLOIS	6,00	6,88
DEMANDES D'EMPLOIS	21,00	24,02
IMMOBILIER	21,00	24,02
AUTOMOBILES	21,00	24,02
AGENDA	21,00	24,02

REPRODUCTION INTERDITE

offres d'emploi

GROUPE FRANCAIS D'ASSURANCES NATIONALISE
recherche

juriste expérimenté

Appelé à collaborer avec le responsable des sinistres toutes catégories (Auto, R.C., Incendie, R.D.) et des affaires juridiques.

Le titulaire du poste, qui est nécessairement un homme de contact et un bon négociateur, devrait pouvoir accéder à d'importantes responsabilités en matière de règlement de sinistres.

Adressez CV manuscrit avec présentations et photo, sous référence 2176, à MEDIA SYSTEM, 104 rue Réaumur, 75002 PARIS.

offres d'emploi

L'intérêt d'un poste juridique tient à l'importance de la Société dans laquelle s'exerce cette fonction et à la diversité des problèmes qui sont traités. C'est dans un tel cadre que COLGATE PALMOLIVE propose le poste d'

ADJOINT AU DIRECTEUR JURIDIQUE

Le poste :
Sous la responsabilité directe DU DIRECTEUR GÉNÉRAL DES SERVICES JURIDIQUES ET DES RELATIONS EXTERIEURES, il aura la mission de conseiller la Direction et l'ensemble des Services des Sociétés du Groupe Français. Il recevra l'assistance de cabinets spécialisés et sera en liaison avec des responsables juridiques internationaux du Groupe.

Le candidat :
Une réussite complète dans ce poste requiert un Docteur en Droit ou diplômé d'Etudes Supérieures, de 28 ans minimum, ayant plusieurs années d'expérience du DROIT DES AFFAIRES, acquise de préférence dans une entreprise industrielle internationale. UNE TRÈS BONNE CONNAISSANCE DE LA LANGUE ANGLAISE est indispensable.

Si cette proposition vous intéresse, veuillez prendre contact par lettre adressée au Service Recrutement - COLGATE PALMOLIVE - 92401 COURBEVOIE.

offres d'emploi

IMPORTANTE ENTREPRISE DE TRAVAUX PUBLICS ROUTIERS
recherche

JEUNES DIPLOMES SUP. de Co.

Les candidats, débutants, devront être :

- Intéressés par la fonction Personnel et le domaine comptable.
- Pragmatiques et prêts à descendre dans le détail.
- Extrêmement disponibles.
- Après quelques années de travail au sein des services du Siège ou en Direction Régionale, évolution possible vers des postes à responsabilités administratives d'unité d'exploitation, en FRANCE ou à l'ETRANGER.

Lieu de travail initial :
Proche Banlieue Parisienne Ouest (Métro)
Adressez CV, photo et rémunération souhaitée sous référence 4132 à L.T.P., 31, Bd Bonne Nouvelle 75002 Paris Cedex 02 qui transmettra

Qu'il s'agisse de commercial, logiciel, maintenance, formation ou marketing, nos managers ne sont pas des administratifs. Heureusement, sinon notre croissance n'aurait jamais atteint un taux annuel régulier de 40% depuis six ans.

Chef du service informatique interne (EDP)

Rapportant au Directeur Finance et Administration et au Responsable Europe de l'informatique interne, assisté d'une petite équipe (un analyste-programmeur et un opérateur-pupitre) ou début, vous aurez pour mission de rechercher, concevoir et mettre en place toute procédure informatique propre à apporter une aide concrète aux managers dans les domaines de l'administration, la circulation de l'information et la communication.

Vous devrez assurer à la fois une amélioration qualitative et une action rentable. Avec dévouement. Une haute compétence technique en traitement de données ne suffit pas : doivent s'y ajouter volonté de déceler les problèmes, capacité d'écoute, d'analyse et de compréhension des besoins, sens de l'organisation et aptitude à convaincre et entraîner, ainsi que la maîtrise de l'anglais.

Nous vous prions d'adresser un dossier complet, sous réf. M 16 Direction du Personnel de DIGITAL EQUIPMENT FRANCE

digital 18, rue Saarinen - Silic 225 94528 RUNGIS Cedex.

SMITHKLINE
représenté par les Laboratoires SMITHKLINE & FRENCH et GREMY-LONGUET
créé dans le cadre de son développement un nouveau poste de

chef de produits

Poste :
En collaboration étroite avec le Chef de groupe de produits, assumer la responsabilité du Marketing - Mix des produits nouveaux et existants dont il aura la charge.

Profil : HEC-ESSEC-ESEP-IEP ou équivalent

- Première expérience de marketing acquise de préférence dans l'industrie pharmaceutique
- Sens des relations à tous les niveaux, qualités de planification et de coordination, potentiel d'idées et tempérament de réalisateur
- Anglais indispensable
- Une expérience terrain, même limitée, serait un atout important.

Possibilités de carrière ouvertes dans le Groupe pour un candidat esult-starters qui aura fait ses preuves.

Écrivez avec C.V., photo, rémunération actuelle et désirée à la Direction du Personnel - Réf. BR - 15, rue Jean Jaurès 92807 Puteaux. Réponse et discrétion assurées.

Directeur Export
130 000 F

BIENS D'EQUIPEMENT LEGERES PARIS

Notre activité dans laquelle nous sommes leader européen, est orientée à 60% vers l'exportation, particulièrement Europe, Bassin Méditerranéen et Afrique. Notre Directeur Général veut s'adjointre un spécialiste export qui sera une large délégation de pouvoir et pourra évoluer rapidement à des responsabilités plus importantes. Il sera 50% à l'étranger où son poste consistera à prospecter, négocier, régler les contrats et suivre les affaires. Il bénéficiera du soutien logistique de nos services techniques. Nous voyons à ce poste un homme de 35 ans minimum, de formation supérieure, ayant acquis une solide expérience des mécanismes de l'exportation. L'anglais pratiqué couramment est indispensable. M. PIERRE vous remercie d'envoyer C.V., photo récente et récente, actuelle sous réf. 80622 M (à mentionner sur l'enveloppe). Le secret absolu des candidatures est garanti par :

BERNARD KRIEF CONSULTANTS
1, rue Danton 75263 Paris Cedex 06

Très importante entreprise française d'ingénierie d'ensembles industriels de technologie avancée, nous désirons adjoindre à la Direction Technique un

ingénieur résistance des matériaux

Au sein de l'entreprise, la Direction Technique oriente et coordonne les programmes de recherche et développement, et conseille les unités d'études. L'ingénieur recruté participera aux études sur le développement des critères et des méthodes d'analyse des structures métalliques, à une réflexion scientifique sur les problèmes d'endommagement, ainsi qu'à l'estimation de la durée de vie. Ces fonctions l'amèneront à prendre une part croissante dans l'orientation des programmes.

Diplômé d'une Grande École d'ingénieurs ou universitaire de haut niveau (en physique, mécanique ou métallurgie) ce cadre a une solide connaissance des problèmes de résistance des matériaux, acquise en bureau d'études et/ou en laboratoire (5 ans au minimum). Il parle et écrit l'anglais. L'allemand serait un atout apprécié.

Candidatures et CV sont à adresser, sous la référence 31084, à HAVAS CONTACT, 156, boulevard Haussmann - 75008 PARIS qui transmettra.

PRODUITS GDE CONSOMMATION
C.A. : 700 MF/AN

Société appartenant à un GROUPE INDUSTRIEL IMPORTANT recherche pour elle-même et ses filiales en Europe (poste basé au siège à PARIS)

RESPONSABLE ETUDES DE MARCHÉS & STATISTIQUES

Dirige et anime un service de 3/4 personnes : en charge de toutes études QUANTITATIVES et qualitatives (tests consommateurs, tests de ventes, statistiques internes et externes).

INDISPENSABLE :

- Formation supérieure : INSEE, ISUP, Sc. ECO + études quantitatives.
- EXPERIENCE (6 à 10 ans) comme responsable Etudes et Statistiques. Prod. Grde consommation au sein d'une Sté au Marketing développé ou d'un Cabinet spécialisé.

DISCRETION ABSOLUE. Lettre manusc., C.V. détail, rémunération, photo ss réf. 3982 à

"Wanted"

Ingénieur aux dents assez longues pour mordre énergiquement dans le papier.

...et parlant allemand couramment bien sûr car il sera responsable du marché européen (fort potentiel en Allemagne) pour une ligne de produits industriels de consommation destinée à l'industrie papetière.

Élément moteur d'une société française, filiale d'un groupe multinational de tout premier plan, sa responsabilité couvrira l'apport marketing jusqu'à sa concrétisation sur le terrain et ceci en relation directe avec la Direction Générale.

Ce poste convient à un candidat ambitieux de 30 ans environ Ingénieur de formation mais possédant une solide expérience marketing et ventes dans des produits techniques (si possible l'industrie papetière).

Animateur, très disponible pour des déplacements fréquents, motivé... l'avenir vous appartient dans une affaire en plein développement.

algoe Merci d'adresser votre candidature en indiquant rémunération actuelle sous référence 413 CC à notre conseil : ALGOE 9, bis Route de Champagne - 69130 - ECULLY.

sélection conseil
6, PLACE DU MARÉCHAL JUIN, 75017 PARIS

CRÉATION
Société d'information - médico - pharmaceutique recherche

MÉDECIN

- 30 ans environ ;
- détenteur de sa spécialité dans les techniques de communication avec les corps de santé ;
- susceptible de s'intégrer à une équipe fortement médicalisée.

Nous souhaitons que le candidat possède :

- une expérience de l'industrie Pharmaceutique ou du travail en agence ;
- une ou plusieurs langues étrangères ;
- un esprit d'analyse et de synthèse.

Les candidatures sont à adresser au Directeur Médical CRÉATION, 44, rue Lamarck, 75018 Paris.

SLIGOS une des premières sociétés de conseil et services en informatique

Chefs de Projet Futurs Chefs de Projet

VOUS :

- êtes Ingénieur Grandes Ecoles ou équivalent
- avez jusqu'à 5 années d'expérience en informatique
- êtes intéressés par la gestion sur mini-ordinateurs
- avez l'esprit dynamique
- désirez accroître vos connaissances et avoir des responsabilités motivantes.

NOUS :
vous offrons l'opportunité de concevoir et de mettre en œuvre des systèmes transactionnels et temps réel de gestion au sein d'une équipe en pleine expansion.

Adressez C.V., photo, présentations à la Direction du Personnel sous référence DRI - 51, rue Jean-Jaurès - 92207 PUTEAUX.

Filiale française du premier constructeur européen d'ordinateurs (32.500 personnes dans le Groupe). Nous recherchons des **JEUNES DIPLOMES** pour renforcer nos équipes spécialisées dans le démarrage de grands systèmes et dans l'assistance à la clientèle. Après formation ces candidats se verront confier des missions :

INGENIEURS LOGICIELS ANALYSTES SYSTEMES

pour BORDEAUX - LILLE - LYON - MARSEILLE - NANTES - STRASBOURG - PARIS.

Les candidats retenus devront justifier d'une formation : - OUT - MIAGE - Ecole d'ingénieurs. Une connaissance de l'anglais lu, parlé et écrit. Ces postes exigent des déplacements.

Les candidatures sont à adresser à ICL Recrutement 10 Cours Albert 1er, 75008 Paris, sous référence GSP.

UN GROUPE IMPORTANT
recherche pour une filiale

UN NEGOCIATEUR PRODUITS PETROLIERS (PRODUITS NOIRS ET BLANCS)

Le candidat devra avoir nécessairement :

- Un diplôme d'Etudes Sup., ESSEC, SUP. de CO ;
- Une expérience dans ce secteur d'activités et de la vente ;
- Age minimum : 30 ans.

Fonctions :

- Animer une nouvelle politique commerciale ;
- Développer les ventes et la force de vente.

Envoyer C.V. n° 88.389, à CONTESSER Publicité, 20, avenue de l'Opéra - PARIS-1^{er}.

jeune cadre

Le Groupe d'Assurances La Préservatrice, recherche un jeune cadre attaché à sa Direction Transport.

Son rôle sera d'assister la direction pour toutes les questions relatives à la production - d'assurer la liaison entre les producteurs, les courtiers et le siège - de remplir éventuellement des missions temporaires auprès des succursales et filiales à l'étranger.

Le candidat retenu sera un homme de contact, dynamique et possédant une bonne connaissance de l'Anglais. Il aura acquis dans le cadre d'Etudes Supérieures (Droit, Institut des Assurances, écoles de commerce) des connaissances théoriques en Assurances. Une expérience pratique dans ce domaine et une préférence dans les branches maritimes et transports est également souhaitable.

Envoyer c.v. avec photo et présentations à LA PRESERVATRICE - Média-Monarchie Département du Personnel - 18, rue de Londres 75439 Paris Cedex 09.

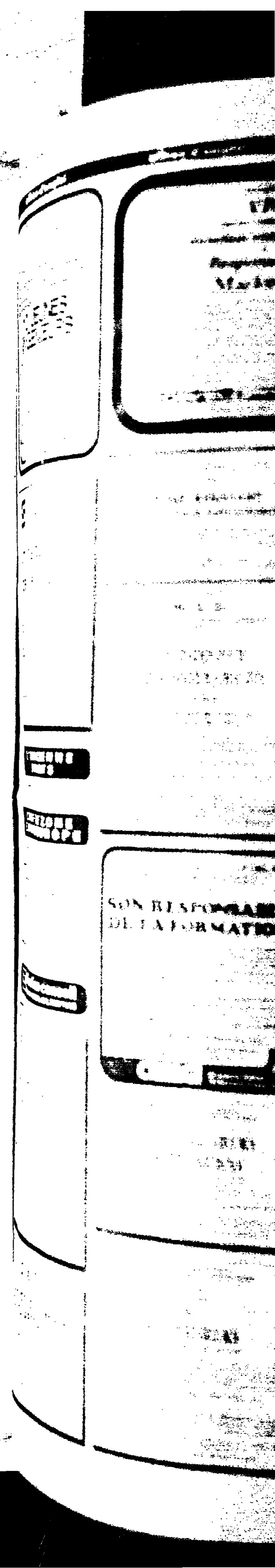

صحة من الأصل

OFFRES D'EMPLOI	La ligne 46,00	La ligne T.C. 52,82
DEMANDES D'EMPLOI	11,00	12,58
IMMOBILIER	32,00	36,61
AUTOMOBILES	32,00	36,61
AGENDA	32,00	36,61
PROP. COMM. CAPITAUX	85,00	97,24

ANNONCES CLASSEES

ANNONCES ENCADREES	La ligne col. 27,00	T.C. 30,89
OFFRES D'EMPLOIS	6,00	6,86
DEMANDES D'EMPLOIS	21,00	24,02
IMMOBILIER	21,00	24,02
AUTOMOBILES	21,00	24,02
AGENDA	21,00	24,02

REPRODUCTION INTERDITE

ingénieur commercial

produit de soutènement

Filiale française d'un important groupe multinational, spécialisée dans la vente de biens industriels dont le chiffre d'affaires dépasse 240 millions de F., souhaite confier à un INGENIEUR MINES (ALES) ou TRAVAUX PUBLICS, la promotion en France d'un nouveau produit de soutènement de galeries. Il sera chargé du marketing, du lancement du produit ainsi que des relations avec les usines.

Poste de grand avenir pour un candidat ayant déjà une expérience réussie de la vente de produits similaires, des ambitions et un haut degré d'initiative.

L'anglais est indispensable pour cette fonction. La Société est implantée en Banlieue Ouestr.

Adresser CV en indiquant les prétentions, sous référence 2181 M, à MEDI SYSTEM, 104, rue Réaumur, 75002 PARIS.

Réponse et discrétion assurées.

Assistants Confirmés

D.E.C.S. complet + grande école ou licence appliquée, pour missions révision, Audit-Conseil

plusieurs années expérience cabinet exigées. Perspectives de carrière.

Adresser C.V. manuscrit et présentations à P.F.E.P., 21 bis, rue Lord-Byron, 75009 Paris

Clinique de chirurgie Le Blanc-Mesnil (93) recherche INFERMIER D.E. service de jour ou de nuit

INFERMIER D.E. Bloc opératoire MANIPULATEUR ASSISTANTE CHIRURGICALE (aide et secrétaire) Tél. 931-25-18, p. 143) pour renseignements et rendez-vous.

Recherche employée de maison logée, nourrie, pour présence, ménage et cuisine auprès d'une dame âgée valide (surtout Montesson). Tél. : 32-92-92

Emplois de Paris/Seine, du plein air et des loisirs ; demandé, une école de formation pour la revue FRANCE-ANIMATION (B 3) B.P. 402/09 Paris.

Jeune S.S.C.I. en expansion JEUNE INGENIEUR INFORMATICIEN

2 ans d'exp. systèmes de gestion pour animer des projets en informatique de gestion. Envoyez C.V. et photo à : CEG, 23, rue des Renaudes, 92177 PARIS

Tél. François Blum : 766-90-46

IMPTE SOCIÉTÉ PARIS recherche

JEUNE ANALYSTE

— diplômé d'une école d'ingénieurs, — débutant ou 1 an d'exp. en informatique de gestion, — disponible rapidement pour s'intégrer à une équipe dynamique chargée de mettre en place à plan informatique (mini-ordinateurs reliés à un ordinateur centr.).

Adr. C.V. détaillé, photo et prêt, à n° 8758 Casimir Perrier, 20, av. de l'Opéra, Paris-1er

UNE TRÈS IMPORTANTE SOCIÉTÉ FRANÇAISE

recherche pour PARIS

Aide-Documentaliste

Chargé d'assurer la responsabilité de la revue de l'un service de Relations publiques.

Ce poste conviendrait à un D.U.I.T. débutant ou travaillant déjà dans la documentation, ou à un diplômé de l'enseignement supérieur.

Envoyez C.V. à : M. ROGER, 7, Richard Lenoir, 75001 PARIS qui se chargera de la documentation.

Ecrire avec C.V. + photo à : M. ROGER, 7, Richard Lenoir, 75001 PARIS qui se chargera de la documentation.

Envoyer curriculum vitae et présentations, 105, rue des Bœs, 92600 ANSIERES.

ASNIÈRES

CERCO - SEMIP

recherche

SECRETARE

BILINGUE ANGLAIS

Expériences relations commerciales import-export - 5 jours semaine.

Envoyer curriculum vitae et présentations, 105, rue des Bœs, 92600 ANSIERES.

offres premier emploi

JEUNES, moins de 26 ans, FEMMES niveau ingénieur, maîtrise ; Sciences, droit, Sciences Eco, etc.

STAGE INSERTION PROFESSIONNELLE GRATUIT REMUNERE

TECHNIQUES INTERNATIONALES

— 6 mois dont 1 mois 1/2 en entreprise. — Démarrage immédiat. — Lieu : proche PARIS LA DEFENSE.

Tél. : Mme CHEATEL, 782-48-10.

secrétaires

MANPOWER

recherche pour PARIS 98

COLLABORATRICE

pour développer notre secteur SECRETARIAT BILINGUE

Elle sera chargée : • du recrutement, détachement et de la gestion du personnel Intérimaire bilingue, • des contacts avec nos clients (prospection et suivi).

Pour réussir, vous devez être parfaitement bilingue (anglais-français), posséder une première expérience du secrétariat et surtout être attirée par une carrière commerciale. Préférence sera donnée à candidate de langue maternelle anglaise.

J.F. GUTTON - Services Recrutement 88, rue Lafayette - 75009 PARIS attend lettre manuscrite, C.V., photo et présentations

menzolit

DIE CHANCE BOFFINGER MOBEL

Chaises - Tables - Tabourets

Nous montons un nouveau réseau commercial en France et cherchons pour les régions encore disponibles

DES REPRESENTANTS COMMERCIAUX CONFIRMÉS

pour nos produits de marque en matière Menzolit

La clientèle pour ces produits se compose de magasins de meubles, de centres jardiniers et du bâtiment, de cliniques, de centres de jardins d'enfants, de cabinets médicaux, etc. Cette activité doit être considérée comme une activité de représentation oculinaire.

Que les personnes intéressées s'adressent à

MENZOLIT WERK Postfach 1240 7527 Kraichtal - Mezzingen Section commerciale « MOBEL ».

SOCIÉTÉ RECHERCHE ELECTRO

1 INGENIEUR (LANGUE ANGLAISE INDISP.) CHIMISTE

1 INGENIEUR TECHNIQUE COMMERCIAL

1 B.T.S. ELECTRONIQUE

Tel. pour rendez-vous : 644-91-70

Organism. d'études d'urbanisme recherche

INFORMATICIEN

niveau D.E.A. ou grande école. Connaissances souhaitées : — Systèmes : DOS-VII, C.M.S., — Langages : assembleur, COBOL, FORTRAN, APL, — Notions de programmation, physique et instrumentation

Avant une expérience de plusieurs années laboratoire ou centre de recherche ; — Possédant une bonne connaissance de la langue anglaise

en poste de responsabilité au sein d'un service technique-commercial.

Goût des contacts et aptitudes commerciales indispensables. Rémunération intéressante + commission + voiture.

Adr. lettre manusc. C.V. et photo à : EAM Recrutement, 14, r. Gabriel-Péri, 92120 MONTRouge. Réponse et discrétion assurées.

EAM

Filiale française d'une très importante société internationale, leader sur le marché de l'instrumentation scientifique, offre à

INGENIEUR

TECHNIQUE COMMERCIAL (analyse électro-optique)

Familiarisé av. spectroscopie, techniques mesures, physique et instrumentation

Avant une expérience de plusieurs années laboratoire ou centre de recherche ; — Possédant une bonne connaissance de la langue anglaise

en poste de responsabilité au sein d'un service technique-commercial.

Goût des contacts et aptitudes commerciales indispensables. Rémunération intéressante + commission + voiture.

Adr. lettre manusc. C.V. et photo à : EAM Recrutement, 14, r. Gabriel-Péri, 92120 MONTRouge. Réponse et discrétion assurées.

EMPLOYES ADMINISTRATIFS

NIVEAU BA. Connaissances électrotypiques souhaitées, — expérience professionnelle de préférence, — bon salaire, — horaires libres, — avantages sociaux.

Envoyez C.V. + photo à : SPERAR, 12, rue Jean-Jaures 75007 PUTEAUX

Important organisme social recherche pour PARIS

BANQUE REGIONALE

recherche

SECRETARE CONFIRMÉE

— Formation B.T.S. secrétariat de direction. — Une première expérience serait appréciée. — Lieu de travail : AERAS.

Adresser C.V. détaillé, photo, prêt, à n° 783-346 M REGIE-PRESSE, 88 bis, rue Réaumur, PARIS-2.

capitaux ou proposition comm.

LE PLUS IMPORTANT FABRICANT EN EUROPE DE CONSTRUCTIONS ET DE BUREAUX MOBILES POSSEDANT UN RESEAU INTERNATIONAL DE FILIALES ET D'AGENTS, SOUHAITE ETABLIR UNE COLLABORATION AVEC UNE ENTREPRISE OU UN AGENT INDEPENDANT

qui commercialiserait une gamme étendue de logements et de constructions de chantiers collabliées, auprès des plus grandes entreprises françaises de bâtiment et travaux publics engagées dans des opérations de construction outre-mer.

Le rapport qualité-prix de nos produits est particulièrement attrayant, mais il est indispensable que la personnalité avec laquelle nous coopérons soit introduite auprès des grands constructeurs nationaux et plus particulièrement ceux qui sont spécialisés sur des projets de dimension internationale.

La preuve d'une réussite dans la vente ou la représentation de biens d'équipements auprès de telles entreprises devra pouvoir être apportée. Les candidatures pourront indifféremment provenir d'hommes d'affaires indépendants ou de sociétés performantes.

Ecrire sous le n° 8822 à : « le Monde » Publiété, 5, rue des Italiens, 75227 PARIS (9^e).

P.M.E.-P.M.I. vous recherchez UN INTERVENANT EN FINANCEMENTS. ENTEX - 724 00-77

Ch. DEPOSITAIRES VENTE appareil nouveau pour handicapés : entre et sort seul de bain. Client privé, hôpital, home VEYREUX, 1488 Bevaux, Belgique. 36, rue du Châteaue

vente

5 à 7 C.V.

R 5 TL 77, 33.000 km, intérieur 51000, part. état, 16.000 F. Tél. 660-38-01, après 20 h.

304 PEUGEOT, 75, 57.000 km, intérieur drap, bon état, 7.800 F. T. 405-07-83, heures bur.

divers

LANCIA AUTOBIANCHI

13, 5 Excellence - 16^e COURSES - 1600 cc. LA JOURNÉE • \$24.500.30

104 - 504 - 604

EX. TT 78 et 79, peu roulé, Auto-Paris 1978, bon état, 333-45-95

63, rue Desnouettes, Paris 19^e.

box-parking

CRETEIL (40 rue Chéret) En sous-sol, propriétaire vend et tous emplacements. M. MARTIN, 17, rue Godot-de-Mauroy, 75009 Paris - 742-99-09

INGENIEUR ELECTRONIEN

Diplôme grande école, débutant ou 2 à 3 ans d'expérience pour étude et mise au point de circuits imprimés

Adr. C.V. et photo (retourner) à : 69,206 CONTESSÉ PUBLIC, 20, avenue Océra, PARIS 17^e.

INFORMATIS SYSTEMES

de la cadre de son développement en France, Moyen-Orient et en Amérique du Sud.

INGENIEURS LOGICIELS

travaillant l'un des systèmes : T. 280, SRS 2, MIRA, Solar, 2-4 ans d'expérience temps réel.

INGENIEURS SYSTEMES

spécialistes du langage L.T.R. 26, rue Daubenton, 92-57-99-72.

LA FONCIERE

Compagnie d'assurances rech. pour son service informatique à PARIS

ANALYSES PROGRAMMEURS

PROGRAMMEURS

Ecrire à M. SALIN, 6, rue Notre-Dame-des-Victoires, 75002 PARIS CEDEX 02.

ECOLE DE LANGUES

PROFESSEURS D'ANGLAIS

Licence universitaire supérieure. Envoyez C.V. à : 3, r. des Italiens, 75009 PARIS

Petite Société de services en informatique en pleine expansion recherche : — ANALYSTE-PROGRAMMEUR

Niveau licence pour développer des applications de gestion des mini-ordinateurs. Envoyez C.V. et photo à : 4, r. G.-Locker, 91235 Montargis

FILIALE D'UN IMPORTANT GROUPE SIDERURGIQUE

recherche

CADRE

BILINGUE ANGLAIS ayant grande expérience trading international

Envoyez C.V. détaillé, photo et prêt, à : P.F.A. S.V.P., 37, r. Général-Foy, 75008 Paris.

recherché par Société d'ÉDITION et d'IMPRIMERIE

Libre immédiatement

Envoyez C.V. manuscrit et photo, à n° 87025 Contesse Pub., 20, av. de l'Opéra, Paris-1^{er}

IMPORTANT FABRIQUE DE PEINTURE pour ses laboratoires

AIDE-CHIMISTE

Homme (libéré O.M.), ou Femme.

Env. C.V. à HAYAS CONTACT, 156, boulevard Haussmann, 75008 PARIS, sous référence 21157.

Groupe Industriel européen recherche pour le siège parisien de sa branche française, un ASSISTANT AU CONTRÔLE DE GESTION

FORMATION DUT GESTION non débutant, expérience minimum 2 ans en industrie.

43 heures en 5 jours avec horaire souple. Restaurant d'entreprise.

Envoyez C.V., photo (retourner) et présentations à : COMPTESUR ED VEGLIA, 125, rue de Valenciennes, 75340 PARIS CEDEX 11.

ASSISTANT DU DIRECTEUR ARTISTIQUE

Formation : Arts Déco, Arts Appliqués, Esthétique. Expérience de création et pratique de la maquette de livre illustré. Connaiss. techniques de la fabrication industrielle. Bonne culture générale et intérêt pr la littérature de jeunesse.

Adresser C.V. et présentations à : SOCIÉTÉ EAM, 14, rue Gabriel-Péri, 92120 Montrouge, 104, rue Réaumur, 75002 PARIS

COLLABORATEUR

D.E.C.S. minimum. Envoyez présentations et C.V. à : SODIP, 60, rue de Valenciennes, 75012 PARIS.

information divers

POUR TROUVER UN EMPLOI

Le CENTRE D'INFORMATION SUR L'EMPLOI vous propose GUIDE COMPLET (220 pages). Extraits du sommaire : — Les 3 types de C.V. ; rédaction, exemples, erreurs à éviter. — La graphologie et ses pièges. — 12 méthodes pour trouver l'emploi désiré ; avec plans. — Réussir entretiens, interviews. — Les bonnes réponses aux tests. — Emplois les plus demandés. — Informations, scr. CIDEM, 4, sq. Montigny, 78 Le Chesnay.

Large International Company Marketing Department

BILINGUAL ENGLISH FRENCH SECRETARY

— English mother-tongue. — Fluent in French. — Shorthand-typist.

In both languages.

Place of work : Champs-Élysées Flexible working hours and Company restaurant.

Please write for appointment CONTESSÉ PUBLICITE 20, av. de l'Opéra, Paris-1^{er} who will forward.

formation professionnelle

DEMANDEURS D'EMPLOI inscrits à l'ANPE

Un STAGE vous est ouvert GRATUITEMENT avec rémunération de l'État ou de l'Assédif, d'une durée de 7 mois dont 2 mois en entreprise.

Gestionnaire d'Entreprise

QUI A POUR BUT DE VOUS FORMER AUX TECHNIQUES DE LA GESTION DE L'ENTREPRISE PAR LA METHODE DES CAS.

Seront notamment abordés : la comptabilité générale et analytique, le contrôle budgétaire, le droit fiscal et des affaires, les finances, le commercial.

Niveau requis : études supérieures littéraires, scientifiques ou techniques ; ou expérience équivalente avec désir de se reconverter ou faire carrière dans la gestion de l'entreprise.

Début du stage : 18 Décembre 1978.

Lieu : PARIS.

Nombre de places limité.

Pour inscription, adresser lettre de candidature, CV et bulletin d'inscription ANPE à

INSTITUT DE FORMATION ET D'INFORMATIQUE PERMANENTE 37 rue de Châteaudun 75009 Paris

formation professionnelle

STE BOBIGNY (93) recherche SECRÉTAIRE (bilingue) min. 5 ans d'exp. secrétariat. (Connaissances bâtiment sou.) Sans des responsabilités. 5 x 8 h. 31 x 13 + 2^e semaine

+ nombreux avantages sociaux. Poste st. Tél. pr RV : 830-22-22 (sauf samedi).

cours et leçons

Cours d'espagnol tous niveaux par prof. sud-américain expérimenté. Téléphone : 707-18-45.

ANGLAIS par PROFESSEUR d'origine. Résultats garantis - 23-97-61 le matin.

demandes d'emploi

ADMINISTRATIF ET COMMERCIAL

Homme 51 ans DYNAMIQUE

B.F. Comptable ancien régime. Expériences réelle et confirmées dans les domaines : — Comptabilité générale, commerciale, analytique ; — Bilan, déclarations fiscales ; — Contrôle de gestion, techniques de tableaux de bord mensuels ; — Budget, suivi ; — Trésorerie, valeurs exploitation ; — Gestion du personnel, questions sociales, paie ; — Administration commerciale, ventes, inspection commerciale ; — Goût des contacts, recherches

fonctions correspondant à ses connaissances :

DIRECTION REGIONALE SUCCURSALE - FILIALE ou DIRECTION ADMINISTRATIVE P.M.E. - P.M.I.

Ecrire n° T. 00973 M, REGIE-PRESSE, 88 bis, rue Réaumur, 75002 PARIS.

INGENIEUR ELECTRONIEN

Diplôme grande école, débutant ou 2 à 3 ans d'expérience pour étude et mise au point de circuits imprimés

Adr. C.V. et photo (retourner) à : 69,206 CONTESSÉ PUBLIC, 20, avenue Océra, PARIS 17^e.

INFORMATIS SYSTEMES

de la cadre de son développement en France, Moyen-Orient et en Amérique du Sud.

INGENIEURS LOGICIELS

travaillant l'un des systèmes : T. 280, SRS 2, MIRA, Solar, 2-4 ans d'expérience temps réel.

INGENIEURS SYSTEMES

spécialistes du langage L.T.R. 26, rue Daubenton, 92-57-99-72.

LA FONCIERE

Compagnie d'assurances rech. pour son service informatique à PARIS

ANALYSES PROGRAMMEURS

PROGRAMMEURS

Ecrire à M. SALIN, 6, rue Notre-Dame-des-Victoires, 75002 PARIS CEDEX 02.

ECOLE DE LANGUES

PROFESSEURS D'ANGLAIS

Licence universitaire supérieure. Envoyez C.V. à : 3, r. des Italiens, 75009 PARIS

Petite Société de services en informatique en pleine expansion recherche : — ANALYSTE-PROGRAMMEUR

Niveau licence pour développer des applications de gestion des mini-ordinateurs. Envoyez C.V. et photo à : 4, r. G.-Locker, 91235 Montargis

FILIALE D'UN IMPORTANT GROUPE SIDERURGIQUE

recherche

CADRE

BILINGUE ANGLAIS ayant grande expérience trading international

Envoyez C.V. détaillé, photo et prêt, à : P.F.A. S.V.P., 37, r. Général-Foy, 75008 Paris.

recherché par Société d'ÉDITION et d'IMPRIMERIE

Libre immédiatement

Envoyez C.V. manuscrit et photo, à n° 87025 Contesse Pub., 20, av. de l'Opéra, Paris-1^{er}

IMPORTANT FABRIQUE DE PEINTURE pour ses laboratoires

AIDE-CHIMISTE

Homme (libéré O.M.), ou Femme.

Env. C.V. à HAYAS CONTACT, 156, boulevard Haussmann, 75008 PARIS, sous référence 21157.

Groupe Industriel européen recherche pour le siège parisien de sa branche française, un ASSISTANT AU CONTRÔLE DE GESTION

FORMATION DUT GESTION non débutant, expérience minimum 2 ans en industrie.

43 heures en 5 jours avec horaire souple. Restaurant d'entreprise.

Envoyez C.V., photo (retourner) et présentations à : COMPTESUR ED VEGLIA, 125, rue de Valenciennes, 75340 PARIS CEDEX 11.

ACMAT COMPTANT BIJOUX

brillants, argentés, etc. 4, Champs-Élysées, OPERA, 37, av. Victor-Hugo, ETOILE, PÉRIODIQUES - Vente occasion. EN SOLDE, moules et revêtements muraux 1^{er} et 2^e choix. 100.000 mt en stock. Téléphone : 336-66-50

ocasions

ANNONCES CLASSEES TELEPHONEES

296-15-01

formation professionnelle

DEMANDEURS D'EMPLOI inscrits à l'ANPE

Un STAGE vous est ouvert GRATUITEMENT avec rémunération de l'État ou de l'Assédif, d'une durée de 7 mois dont 2 mois en entreprise.

Gestionnaire d'Entreprise

QUI A POUR BUT DE VOUS FORMER AUX TECHNIQUES DE LA GESTION DE L'ENTREPRISE PAR LA METHODE DES CAS.

Seront notamment abordés : la comptabilité générale et analytique, le contrôle budgétaire, le droit fiscal et des affaires, les finances, le commercial.

Niveau requis : études supérieures littéraires, scientifiques ou techniques ; ou expérience équivalente avec désir de se reconverter ou faire carrière dans la gestion de l'entreprise.

Début du stage : 18 Décembre 1978.

Lieu : PARIS.

Nombre de places limité.

Pour inscription, adresser lettre de candidature, CV et bulletin d'inscription ANPE à

INSTITUT DE FORMATION ET D'INFORMATIQUE PERMANENTE 37 rue de Châteaudun 75009 Paris

formation professionnelle

STE BOBIGNY (93) recherche SECRÉTAIRE (bilingue) min. 5 ans d'exp. secrétariat. (Connaissances bâtiment sou.) Sans des responsabilités. 5 x 8 h. 31 x 13 + 2^e semaine

+ nombreux avantages sociaux. Poste st. Tél. pr RV : 830-22-22 (sauf samedi).

cours et leçons

Cours d'espagnol tous niveaux par prof. sud-américain expérimenté. Téléphone : 707-18-45.

ANGLAIS par PROFESSEUR d'origine. Résultats garantis - 23-97-61 le matin.

demandes d'emploi

ADMINISTRATIF ET COMMERCIAL

Homme 51 ans DYNAMIQUE

B.F. Comptable ancien régime. Expériences réelle et confirmées dans les domaines : — Comptabilité générale, commerciale, analytique ; — Bilan, déclarations fiscales ; — Contrôle de gestion, techniques de tableaux de bord mensuels ; — Budget, suivi ; — Trésorerie, valeurs exploitation ; — Gestion du personnel, questions sociales, paie ; — Administration commerciale, ventes, inspection commerciale ; — Goût des contacts, recherches

fonctions correspondant à ses connaissances :

DIRECTION REGIONALE SUCCURSALE - FILIALE ou DIRECTION ADMINISTRATIVE P.M.E. - P.M.I.

Ecrire n° T. 00973 M, REGIE-PRESSE, 88 bis, rue Réaumur, 75002 PARIS.

INGENIEUR ELECTRONIEN

Diplôme grande école, débutant ou 2 à 3 ans d'expérience pour étude et mise au point de circuits imprimés

Adr. C.V. et photo (retourner) à : 69,206 CONTESSÉ PUBLIC, 20, avenue Océra, PARIS 17^e.

INFORMATIS SYSTEMES

de la cadre de son développement en France, Moyen-Orient et en Amérique du Sud.

INGENIEURS LOGICIELS

travaillant l'un des systèmes : T. 280, SRS 2, MIRA, Solar, 2-4 ans d'expérience temps réel.

INGENIEURS SYSTEMES

spécialistes du langage L.T.R. 26, rue Daubenton, 92-57-99-72.

LA FONCIERE

Compagnie d'assurances rech. pour son service informatique à PARIS

ANALYSES PROGRAMMEURS

PROGRAMMEURS

Ecrire à M. SALIN, 6, rue Notre-Dame-des-Victoires, 75002 PARIS CEDEX 02.

ECOLE DE LANGUES

PROFESSEURS D'ANGLAIS

Licence universitaire supérieure. Envoyez C.V. à : 3, r. des Italiens, 75009 PARIS

Petite Société de services en informatique en pleine expansion recherche : — ANALYSTE-PROGRAMMEUR

Niveau licence pour développer des applications de gestion des mini-ordinateurs. Envoyez C.V. et photo à : 4, r. G.-Locker, 91235 Montargis

FILIALE D'UN IMPORTANT GROUPE SIDERURGIQUE

recherche

CADRE

BILINGUE ANGLAIS ayant grande expérience trading international

Envoyez C.V. détaillé, photo et prêt, à : P.F.A. S.V.P., 37, r. Général-Foy, 75008 Paris.

recherché par Société d'ÉDITION et d'IMPRIMERIE

Libre immédiatement

Envoyez C.V. manuscrit et photo, à n° 87025 Contesse Pub., 20, av. de l'Opéra, Paris-1^{er}

IMPORTANT FABRIQUE DE PEINTURE pour ses laboratoires

AIDE-CHIMISTE

Homme (libéré O.M.), ou Femme.

Env. C.V. à HAYAS CONTACT, 156, boulevard Haussmann, 75008 PARIS, sous référence 21157.

Groupe Industriel européen recherche pour le siège parisien de sa branche française, un ASSISTANT AU CONTRÔLE DE GESTION

FORMATION DUT GESTION non débutant, expérience minimum 2 ans en industrie.

43 heures en 5 jours avec horaire souple. Restaurant d'entreprise.

Envoyez C.V., photo (retourner) et présentations à : COMPTESUR ED VEGLIA, 125, rue de Valenciennes, 75340 PARIS CEDEX 11.

ACMAT COMPTANT BIJOUX

brillants, argentés, etc. 4, Champs-Élysées, OPERA, 37, av. Victor-Hugo, ETOILE, PÉRIODIQUES - Vente occasion. EN SOLDE, moules et revêtements muraux 1^{er} et 2^e choix. 100.000 mt en stock. Téléphone : 336-66-50

ocasions

ANNONCES CLASSEES TELEPHONEES

296-15-01

formation professionnelle

DEMANDEURS D'EMPLOI inscrits à l'ANPE

Un STAGE vous est ouvert GRATUITEMENT avec rémunération de l'État ou de l'Assédif, d'une durée de 7 mois dont 2 mois en entreprise.

Gestionnaire d'Entreprise

QUI A POUR BUT DE VOUS FORMER AUX TECHNIQUES DE LA GESTION DE L'ENTREPRISE PAR LA METHODE DES CAS.

Seront notamment abordés : la comptabilité générale et analytique, le contrôle budgétaire, le droit fiscal et des affaires, les finances, le commercial.

Niveau requis : études supérieures littéraires, scientifiques ou techniques ; ou expérience équivalente avec désir de se reconverter ou faire carrière dans la gestion de l'entreprise.

Début du stage : 18 Décembre 1978.

Lieu : PARIS.

Nombre de places limité.

Pour inscription, adresser lettre de candidature, CV et bulletin d'inscription ANPE à

INSTITUT DE FORMATION ET D'INFORMATIQUE PERMANENTE 37 rue de Châteaudun 75009 Paris

formation professionnelle

STE BOBIGNY (93) recherche SECRÉTAIRE (bilingue) min. 5 ans d'exp. secrétariat. (Connaissances bâtiment sou.) Sans des responsabilités. 5 x 8 h. 31 x 13 + 2^e semaine

+ nombreux avantages sociaux. Poste st. Tél. pr RV : 830-22-22 (sauf samedi).

cours et leçons

Cours d'espagnol tous niveaux par prof. sud-américain expérimenté. Téléphone : 707-18-45.

ANGLAIS par PROFESSEUR d'origine. Résultats garantis - 23-97-61 le matin.

demandes d'emploi

ADMINISTRATIF ET COMMERCIAL

Homme 51 ans DYNAMIQUE

B.F. Comptable ancien régime. Expériences réelle et confirmées dans les domaines : — Comptabilité générale, commerciale, analytique ; — Bilan, déclarations fiscales ; — Contrôle de gestion, techniques de tableaux de bord mensuels ; — Budget, suivi ; — Trésorerie, valeurs exploitation ; — Gestion du personnel, questions sociales, paie ; — Administration commerciale, ventes, inspection commerciale ; — Goût des contacts, recherches

fonctions correspondant à ses connaissances :

DIRECTION REGIONALE SUCCURSALE - FILIALE ou DIRECTION ADMINISTRATIVE P.M.E. - P.M.I.

Ecrire n° T. 00973 M, REGIE-PRESSE, 88 bis, rue Réaumur, 75002 PARIS.

INGENIEUR ELECTRONIEN

Diplôme grande école, débutant ou 2 à 3 ans d'expérience pour étude et mise au point de circuits imprimés

Adr. C.V. et photo (retourner) à : 69,206 CONTESSÉ PUBLIC, 20, avenue Océra, PARIS 17^e.

INFORMATIS SYSTEMES

de la cadre de son développement en France, Moyen-Orient et en Amérique du Sud.

INGENIEURS LOGICIELS

travaillant l'un des systèmes : T. 280, SRS 2, MIRA, Solar, 2-4 ans d'expérience temps réel.

INGENIEURS SYSTEMES

spécialistes du langage L.T.R. 26, rue Daubenton, 92-57-99-72.

LA FONCIERE

Compagnie d'assurances rech. pour son service informatique à PARIS

ANALYSES PROGRAMMEURS

PROGRAMMEURS

Ecrire à M. SALIN, 6, rue Notre-Dame-des-Victoires, 75002 PARIS CEDEX 02.

ECOLE DE LANGUES

PROFESSEURS D'ANGLAIS

Licence universitaire supérieure. Envoyez C.V. à : 3, r. des Italiens, 75009 PARIS

Petite Société de services en informatique en pleine expansion recherche : — ANALYSTE-PROGRAMMEUR

Niveau licence pour développer des applications de gestion des mini-ordinateurs. Envoyez C.V. et photo à : 4, r. G.-Locker, 91235 Montargis

FILIALE D'UN IMPORTANT GROUPE SIDERURGIQUE

recherche

CADRE

BILINGUE ANGLAIS ayant grande expérience trading international

Envoyez C.V. détaillé, photo et prêt, à : P.F.A. S.V.P., 37, r. Général-Foy, 75008 Paris.

recherché par Société d'ÉDITION et d'IMPRIMERIE

Libre immédiatement

Envoyez C.V. manuscrit et photo, à n° 87025 Contesse Pub., 20, av. de l'Opéra, Paris-1^{er}

IMPORTANT FABRIQUE DE PEINTURE pour ses laboratoires

AIDE-CHIMISTE

Homme (libéré O.M.), ou Femme.

Env. C.V. à HAYAS CONTACT, 156, boulevard Haussmann, 75008 PARIS, sous référence 21157.

Groupe Industriel européen recherche pour le siège parisien de sa branche française, un ASSISTANT AU CONTRÔLE DE GESTION

FORMATION DUT GESTION non débutant, expérience minimum 2 ans en industrie.

43 heures en 5 jours avec horaire souple. Restaurant d'entreprise.

Envoyez C.V., photo (retourner) et présentations à : COMPTESUR ED VEGLIA, 125, rue de Valenciennes, 75340 PARIS CEDEX 11.

ACMAT COMPTANT BIJOUX

brillants, argentés, etc. 4, Champs-Élysées, OPERA, 37, av. Victor-Hugo, ETOILE, PÉRIODIQUES - Vente occasion. EN SOLDE, moules et revêtements muraux 1^{er} et 2^e choix. 100.000 mt en stock. Téléphone : 336-66-50

ocasions

ANNONCES CLASSEES TELEPHONEES

296-15-01

formation professionnelle

DEMANDEURS D'EMPLOI inscrits à l'ANPE

Un STAGE vous est ouvert GRATUITEMENT avec rémunération de l'État ou de l'Assédif, d'une durée de 7 mois dont 2 mois en entreprise.

Gestionnaire d'Entreprise

QUI A POUR BUT DE VOUS FORMER AUX TECHNIQUES DE LA GESTION DE L'ENTREPRISE PAR LA METHODE DES CAS.

Seront notamment abordés : la comptabilité générale et analytique, le contrôle budgétaire, le droit fiscal et des affaires, les finances, le commercial.

Niveau requis : études supérieures littéraires, scientifiques ou techniques ; ou expérience équivalente avec désir de se reconverter ou faire carrière dans la gestion de l'entreprise.

Début du stage : 18 Décembre 1978.

Lieu : PARIS.

Nombre de places limité.

Pour inscription, adresser lettre de candidature, CV et bulletin d'inscription ANPE à

INSTITUT DE FORMATION ET D'INFORMATIQUE PERMANENTE 37 rue de Châteaudun 75009 Paris

formation professionnelle

STE BOBIGNY (93) recherche SECRÉTAIRE (bilingue) min. 5 ans d'exp. secrétariat. (Connaissances bâtiment sou.) Sans des responsabilités. 5 x 8 h. 31 x 13 + 2^e semaine

+ nombreux avantages sociaux. Poste st. Tél. pr RV : 830-22-22 (sauf samedi).

cours et leçons

Cours d'espagnol tous niveaux par prof. sud-américain expérimenté. Téléphone : 707-18-45.

ANGLAIS par PROFESSEUR d'origine. Résultats garantis - 23-97-61 le matin.

demandes d'emploi

ADMINISTRATIF ET COMMERCIAL

Homme 51 ans DYNAMIQUE

B.F. Comptable ancien régime. Expériences réelle et confirmées dans les domaines : — Comptabilité générale, commerciale, analytique ; — Bilan, déclarations fiscales ; — Contrôle de gestion, techniques de tableaux de bord mensuels ; — Budget, suivi ; — Trésorerie, valeurs exploitation ; — Gestion du personnel, questions sociales, paie ; — Administration commerciale, ventes, inspection commerciale ; — Goût des contacts, recherches

fonctions correspondant à ses connaissances :

DIRECTION REGIONALE SUCCURSALE - FILIALE ou DIRECTION ADMINISTRATIVE P.M.E. - P.M.I.

Ecrire n° T. 00973 M, REGIE-P

L'immobilier

REPRODUCTION INTERDITE

appartements vente

1^{er} arrdt.

HALLÉS - BEAUBOURG
rénovation de standing studio,
2 pièces, tout confort, cuisine,
cuisine équipée. Tél. 259-29-98.

3^e arrdt.

MARAI Living + 2 chambres,
original, calme, tout confort ;
350.000 F. en parfait état.
Téléphone : 259-29-98.

COEUR MARAIS

dans un immeuble XVIII^e
LUXUEUX 3 PIÈCES DUPLEX
SUR BEAU JARDIN PRIVATIF
1.150.000 F. VENTE : 259-29-98

MARAI
3^e ét., escalier classé,
Très beau living + 3 chambres,
grande allée, Carrel. Solin.
Poss. parking et petit studio
en sus - Tél. : 259-29-98

appartements vente

13^e arrdt.
MASSENA, 4 P. 66 m² park.
330.000 F. + 21.000 F. C.F. Imm.
récent, soigné. Tél. : 259-29-98

14^e arrdt.

PARC MONTSAURIS
dans parc sur sympathique,
+ très province + ENTOURÉ DE
VERDURE, bel appart., calme
et ensoleillé, double séjour +
3 chambres, 2 bains, cuis. équipée,
BALCON - TERRASSE
1.000.000 F avec parking.
SERGE KAYSER : 259-29-98

16^e arrdt.

16^e arrdt. Bel imm. Beau
BOY 1^{er} ét. w.c. bains, 210.000 F.
2 P. Propriétaire : 261-43-49

16^e arrdt. IEN A
splendide rez-de-chauss., parth.
Président/Milan, partie Jardin
Musée d'art moderne, 140m² en
3 p. et ch. ch. de serv., impeccable,
1.000.000 F. Tél. : 259-29-98

appartements vente

13^e arrdt.
MASSENA, 4 P. 66 m² park.
330.000 F. + 21.000 F. C.F. Imm.
récent, soigné. Tél. : 259-29-98

14^e arrdt.

PARC MONTSAURIS
dans parc sur sympathique,
+ très province + ENTOURÉ DE
VERDURE, bel appart., calme
et ensoleillé, double séjour +
3 chambres, 2 bains, cuis. équipée,
BALCON - TERRASSE
1.000.000 F avec parking.
SERGE KAYSER : 259-29-98

16^e arrdt.

16^e arrdt. Bel imm. Beau
BOY 1^{er} ét. w.c. bains, 210.000 F.
2 P. Propriétaire : 261-43-49

16^e arrdt. IEN A
splendide rez-de-chauss., parth.
Président/Milan, partie Jardin
Musée d'art moderne, 140m² en
3 p. et ch. ch. de serv., impeccable,
1.000.000 F. Tél. : 259-29-98

Crédit foncier de France

Avec ou sans aide de l'Etat Neuf. Ancien. Travaux. Crédits terrains.

tous crédits immobiliers

CONSULTEZ-NOUS!

Bon à retourner à l'une des adresses ci-contre :

Je souhaite être informé sur les prêts du Crédit Foncier.

Nom : _____ Prénom : _____ Adresse : _____

REGION ILE-DE-FRANCE PARIS 2 14, rue des Capucines ☎ 260.35.30	CRETEIL 5, rue Ch.-Gomard, Paris de la Préfecture ☎ 698.12.80	MELUN 32, rue Saint-Etienne ☎ 437.11.85
PARIS 15^e 8-10, bd de Vaugirard ☎ 273.88.00	EVRY Bd de France ☎ 077.22.60/26.97	VERSAILLES 32, rue du Mal-Foch ☎ 950.10.66
CERGY Place de la Préfecture ☎ 030.43.48	MEAUX 6, place Henri-IV ☎ 433.35.45	EN PROVINCE A la direction départementale du Crédit Foncier de France la plus proche de votre domicile.

4^e arrdt. SAINT-PAUL, Magnifique 2 P. cuisine, bain, 43 m², 7^e étage sans ascens., vue. Tél. 307-22-88.

6^e arrdt. COUR DE ROHAN 2 pièces, duplex, cuisine, bain, peinture, 50 m² verres, caractère. Tél. : 255-10-82.

7^e arrdt. ECOLE MILITAIRE, chère case santé, superbe 6 Pcs, impecc. 180 m², 3 bains, 2 serv., part. Jueurs 21 heures : 260-79-82

8^e arrdt. PROX. MONGE - ODE, 25-10. Petite terrasse, séjour + chambre, 30 m², carcéraire, 150.000 F. Tél. : 259-29-98

9^e arrdt. PANtheon Bon standing Beau studio, 35 m², asc., 215.000 F. - 259-29-98

10^e arrdt. BAC 70 m² à aménager, bon plan, cheminée, travaux d'immeuble par vendeur. Tél. 292-62-16

11^e arrdt. EMILIE-ZOLA - Atelier artiste, location décor, 80 m² en duplex. Téléphone : 267-23-80

12^e arrdt. PRES PONT MARBEAU récent, grand studio, 40 m², 2 pièces, 215.000 F. - REGY : 279-29-29

13^e arrdt. MAISON PARTICULIERE, r.-dc + 2 ét., état int., charme et caractère, 5 pièces, 750.000 F. Tél. : 750-29-29

14^e arrdt. 14^e arrdt. Parc Vendu avec 4 m², 24 pcs, état impeccable, 80 m² en duplex. - Téléphone : 267-23-80

15^e arrdt. EMILIE-ZOLA - Atelier artiste, location décor, 80 m² en duplex. Téléphone : 267-23-80

16^e arrdt. PRES PONT MARBEAU récent, grand studio, 40 m², 2 pièces, 215.000 F. - REGY : 279-29-29

demandes d'emploi

ANALYSTE FINANCIER DE FORMATION, 43 ans. Fondé de pouvoirs dans banque d'affaires, fréquents à Paris, et. tes prop. M. BRUN, route du Bourg, 2330 CALANQUES. Tél. (56) 22-27-77. Trad. quinquilingue dip., tél. anglais, français, ital., espagnol. Méthode toute proposition. Ecrire D. KLEIN, 69, rue du Croissant, 75002 PARIS

INGÉNIEUR PÉTROCHIMIQUE
vous proposez sur contrat à durée déterminée d'un an
● INGÉNIEURS ● SECRÉTAIRES ● DESSINATEURS ● EMPLOYÉS (ÉES)
- disponibilités immédiates - région parisienne de préférence
Tél. : 776-43-44, poste 425.

FORMATEUR
DIPLOMÉ 3^e CYCLE ÉCONOMIE
8 ans expérience dans :
- Conception et animation de stages.
- Réalisation produits audiovisuels.
recherche
Poste de Responsabilité
Ecrire sur T. 06.849 M REGIS-PRESSE, 85 bis, rue Réaumur, 75002 PARIS, qui transmet.

INGÉNIEUR CONSEIL
Allemand, 43 ans, très dynamique, beaucoup d'expérience industrielle internationale, sociétés et pays différents. Technique organisation économique.
Cherche TÂCHE INTERESSANTE en France ou pays francophones.
Ecrire HAVAS, SAINT-RAPHAËL, n° 1332.

D.E.G.S. COMPTABLE, J.H., 29 ans
plusieurs années expérience recherche
POSTE MONDIAL COMPTABLE dans pays langue française
Ecr. : DE FESQUIDOUX, 7, rue Curial, 75018 PARIS.

CORRECTEUR très qualifié et ECRIVAIN, 33 ans, ch. travaux de correction, 10 ans d'expérience, fréquents à Paris, et. tes prop. M. BRUN, route du Bourg, 2330 CALANQUES. Tél. (56) 22-27-77. Trad. quinquilingue dip., tél. anglais, français, ital., espagnol. Méthode toute proposition. Ecrire D. KLEIN, 69, rue du Croissant, 75002 PARIS

COMMERCIAL 38 ANS
EFFICIENT, responsable, créatif, extrêmement apte à négocier et à promouvoir. Homme de terrain polyvalent (édition, biens d'équipement, assurances, biens gérés (galerie d'art)). Masseur d'honneur accompli, cherche l'employeur qui permettrait de se réaliser toutes propositions.
Ecr. n° 8416 à Le Monde + Pub. 5, r. des Italiens, 75427 Paris-9^e.
Diplômé PSYCHO-PRAT.

SERVICE DU PERSONNEL
24 ans exp. recr. PRIGENT. B.P. 33, 91129 Serris Cedex.

FISCALISTE
30 ans ENI + DECS + CSJF + DES Dots des affaires + IEP 7^e ans exp. vérif. fisca. ch. coopération dans cab. exp.-compt. et comm. cal. Ecr. n° 8416 à Le Monde + Pub. 5, r. des Italiens, 75427 Paris-9^e.

EXECUTIVE OR
EXPORT ASSISTANT
French National 4/5 Sektis active et polyvalent employ. French or int'l company
5 years senior secretary french Embassy commercial dept India Mexico. 3 years assistant to president french Ch. Good knowledge of 89 parth. h. and german. Write. Ecrire n° 8416 à Le Monde + Pub. 5, r. des Italiens, 75427 Paris-9^e

appartements vente

Région parisienne

77 Seine-et-Marne
FONTAINEBLEAU plein centre
proximité immédiate commerces
meub. jamais habités.
APPTS 5 PIÈCES DUPLEX, grand standing, 119 m², cuisine équipée, salle de bains et salle de douches, 2 pks en sous-sol.
TEL. : 538-91-92

Province

Cannes du studio au 5 pièces Luxe, piscine, calme, proche lycée, commerces.
SDEN SQUARE, 4 r. Roburiet, 06110 LE CANNET sur Cannes.
COLLIERE 7^e m² et 3 rdc+1 jardinet côté Sud, loggia, 5 pks, ch. centr. 240.000 F. - Havas 7142, Perpignan 66004 - B.P. 42.

appartem. achat

Jean FEUILLADE, 54 av. de la Motte-Picquet (15^e) - 546-40-75, Paris 15^e, 7^e par. poss. clients, après toutes surfaces d'immeubles, Palmarium constant. - Tél. : 546-40-75

6/14, Rue LEIBNITZ
CHERIE, 2 p. 3 p. terminés, loggia, nouveau prêt P.C.F. 3 p. et 16 m² h. 32-24-24/24-24

constructions neuves

LES TERRASSES
DE NEUILLY
Petit living 10 m² et 3 rdc+1 sur JARDIN
Visitez de notre appartement à 15 les jours 10-12 h. et 14-18 h 30
117, Bd BINEAU
ou renseignements : 624-39-49

locations non meublées

PARIS 16^e
3, RUE MARBEAU
DISPONIBLE PIÈCES.
Prix 1.218.000 F dans immeuble entièrement rénové 45-46-47
Mme ALÉO : 259-29-98

Paris

17^e arrdt.
PROX. BD PERRIER, 4 P. 120 m², 3 pièces, 1^{er} étage, ch. centr. 325-24-86, rdc, 13 h. 20-24

Paris

18^e arrdt.
METRO LAMARCK, 2^e sur rue, 3 p. 30 m², cuisine, ent., w.c., asc., 150.000 F. - Tél. : 259-29-98

Paris

18^e arrdt.
METRO LAMARCK, 2^e sur rue, 3 p. 30 m², cuisine, ent., w.c., asc., 150.000 F. - Tél. : 259-29-98

Paris

18^e arrdt.
METRO LAMARCK, 2^e sur rue, 3 p. 30 m², cuisine, ent., w.c., asc., 150.000 F. - Tél. : 259-29-98

Paris

18^e arrdt.
METRO LAMARCK, 2^e sur rue, 3 p. 30 m², cuisine, ent., w.c., asc., 150.000 F. - Tél. : 259-29-98

Paris

18^e arrdt.
METRO LAMARCK, 2^e sur rue, 3 p. 30 m², cuisine, ent., w.c., asc., 150.000 F. - Tél. : 259-29-98

Paris

18^e arrdt.
METRO LAMARCK, 2^e sur rue, 3 p. 30 m², cuisine, ent., w.c., asc., 150.000 F. - Tél. : 259-29-98

Paris

18^e arrdt.
METRO LAMARCK, 2^e sur rue, 3 p. 30 m², cuisine, ent., w.c., asc., 150.000 F. - Tél. : 259-29-98

Paris

18^e arrdt.
METRO LAMARCK, 2^e sur rue, 3 p. 30 m², cuisine, ent., w.c., asc., 150.000 F. - Tél. : 259-29-98

Paris

18^e arrdt.
METRO LAMARCK, 2^e sur rue, 3 p. 30 m², cuisine, ent., w.c., asc., 150.000 F. - Tél. : 259-29-98

Paris

18^e arrdt.
METRO LAMARCK, 2^e sur rue, 3 p. 30 m², cuisine, ent., w.c., asc., 150.000 F. - Tél. : 259-29-98

Paris

18^e arrdt.
METRO LAMARCK, 2^e sur rue, 3 p. 30 m², cuisine, ent., w.c., asc., 150.000 F. - Tél. : 259-29-98

Paris

18^e arrdt.
METRO LAMARCK, 2^e sur rue, 3 p. 30 m², cuisine, ent., w.c., asc., 150.000 F. - Tél. : 259-29-98

Paris

18^e arrdt.
METRO LAMARCK, 2^e sur rue, 3 p. 30 m², cuisine, ent., w.c., asc., 150.000 F. - Tél. : 259-29-98

Paris

18^e arrdt.
METRO LAMARCK, 2^e sur rue, 3 p. 30 m², cuisine, ent., w.c., asc., 150.000 F. - Tél. : 259-29-98

Paris

18^e arrdt.
METRO LAMARCK, 2^e sur rue, 3 p. 30 m², cuisine, ent., w.c., asc., 150.000 F. - Tél. : 259-29-98

Paris

18^e arrdt.
METRO LAMARCK, 2^e sur rue, 3 p. 30 m², cuisine, ent., w.c., asc., 150.000 F. - Tél. : 259-29-98

Paris

18^e arrdt.
METRO LAMARCK, 2^e sur rue, 3 p. 30 m², cuisine, ent., w.c., asc., 150.000 F. - Tél. : 259-29-98

Paris

18^e arrdt.
METRO LAMARCK, 2^e sur rue, 3 p. 30 m², cuisine, ent., w.c., asc., 150.000 F. - Tél. : 259-29-98

Paris

18^e arrdt.
METRO LAMARCK, 2^e sur rue, 3 p. 30 m², cuisine, ent., w.c., asc., 150.000 F. - Tél. : 259-29-98

Paris

18^e arrdt.
METRO LAMARCK, 2^e sur rue, 3 p. 30 m², cuisine, ent., w.c., asc., 150.000 F. - Tél. : 259-29-98

Paris

18^e arrdt.
METRO LAMARCK, 2^e sur rue, 3 p. 30 m², cuisine, ent., w.c., asc., 150.000 F. - Tél. : 259-29-98

Paris

18^e arrdt.
METRO LAMARCK, 2^e sur rue, 3 p. 30 m², cuisine, ent., w.c., asc., 150.000 F. - Tél. : 259-29-98

Paris

18^e arrdt.
METRO LAMARCK, 2^e sur rue, 3 p. 30 m², cuisine, ent., w.c., asc., 150.000 F. - Tél. : 259-29-98

locations meublées

Paris

EMBASSY SERVICE recherche de studio au 6 pièces, Paris, et villas, banlieue ouest. Propriétaire directement. - 245-92-77

Paris

OFFICE INTERNATIONAL recherche pour direction : 4 pièces appartements de standing 4 pièces et plus. - Tél. 259-29-98

Paris

INTERNATIONAL HOUSE recherche du studio au 6 p., pour Cadres étrangers, garantis par BANQUE ou AMBASSADE. Téléphone : 538-91-92

PX : 110.000 F
200 m² de solde 5/10 ou 15 h. PROCECO, 72, pl. St-Cyrain 93000 CHATILLON. (14-54) 22-09-31 - 23-20-31

maisons de campagne

Decaine du Terrier

Au cœur de la campagne berberchonne, agréable MAISON INDEPENDANT, constr. en pierre av. toit en pav. bulles, le tout en bon état. Cui. complet ; 2 GRANDES PCES à l'ancien, et un vaste gren. aménagé, et une GRANGE. Un jard. agréable, piscine, un potager, une vigne av. arbres fruit. et 1 chamois l'entourant de murs 14.800 m²

ACHETER IMMEUBLES

COMMERCIAUX OU INDUSTRIELS
A partir de 1 000 000 F
VIDES ou OCCUPÉS
PARIS 875 EXPOSITION PARISIENNE
INDENO - TEL. 766-41-41
7, RUE DE LOUEBACH - 75017 PARIS.

bureaux

Achéte, libre, 300-400 m², bureaux entre Friedland et Monceau. - 729-90-98

Boutiques

ENTREE PEINTURE
rech. dépôt 120 m², rez-de-chauss., 1000 F par m², pour locaux, centre Paris.
S'adresser Le Beau Logis, 15, rue Saint-Jacques, 75001 Paris.

LE VILLAGE SUISSE

fonds de commerce
GRENOBLE - Cade concession chimiques Le Drot et piscine, ch. assur. ; nécess. dossier 150.000 F. - Tél. : 729-90-98

locations non meublées

Paris
Cité retraitée, 5, rue St-Georges, cède bail bout. et 500 40 m² 15 cont. poss. Loy. an. 5.076 F. Sur place. Tél. : 679-79-42

Paris

18^e arrdt.
METRO LAMARCK, 2^e sur rue, 3 p. 30 m², cuisine, ent., w.c., asc., 150.000 F. - Tél. : 259-29-98

Paris

18^e arrdt.
METRO LAMARCK, 2^e sur rue, 3 p. 30 m², cuisine, ent., w.c., asc., 150.000 F. - Tél. : 259-29-98

Paris

18^e arrdt.
METRO LAMARCK, 2^e sur rue, 3 p. 30 m², cuisine, ent., w.c., asc., 150.000 F. - Tél. : 259-29-98

Paris

18^e arrdt.
METRO LAMARCK, 2^e sur rue, 3 p. 30 m², cuisine, ent., w.c., asc., 150.000 F. - Tél. : 259-29-98

Paris

18^e arrdt.
METRO LAMARCK, 2^e sur rue, 3 p. 30 m², cuisine, ent., w.c., asc., 150.000 F. - Tél. : 259-29-98

Paris

18^e arrdt.
METRO LAMARCK, 2^e sur rue, 3 p. 30 m², cuisine, ent., w.c., asc., 150.000 F. - Tél. : 259-29-98

Paris

18^e arrdt.
METRO LAMARCK, 2^e sur rue, 3 p. 30 m², cuisine, ent., w.c., asc., 150.000 F. - Tél. : 259-29-98

Paris

18^e arrdt.
METRO LAMARCK, 2^e sur rue, 3 p. 30 m², cuisine, ent., w.c., asc., 150.000 F. - Tél. : 259-29-98

Paris

18^e arrdt.
METRO LAMARCK, 2^e sur rue, 3 p. 30 m², cuisine, ent., w.c., asc., 150.000 F. - Tél. : 259-29-98

Paris

18^e arrdt.
METRO LAMARCK, 2^e sur rue, 3 p. 30 m², cuisine, ent., w.c., asc., 150.000 F. - Tél. : 259-29-98

صكنا من الأصل

Le Monde économie-régions

Provence-Alpes-Côte d'Azur

A SAINT-MANDRIER (VAR)

Les architectes de «Kriter-V» pris dans la tempête des chantiers navals

D'une part, Kriter-V, classé deuxième (presque premier) dans la Course du Rhum — où les monocoques n'étaient pas encore favorisés — vient de donner une nouvelle preuve des qualités des créations de la Société d'études de carènes (SEC), son constructeur. D'autre part, ladite société, sise à Saint-Mandrier — dans la rade de Toulon — était mise en règlement judiciaire le 4 octobre dernier.

Pour d'autres raisons, mais liées aussi à la conjoncture, les constructeurs de bateaux de plaisance et de course épousent aussi la crise des chantiers navals. Pourtant, l'histoire de la SEC est de celles qu'on raconte comme exemplaires. Son fondateur, Serge Gallian, a commencé « par la casse à outils ». Son père, mécanicien, construisait bon an mal an, « avec un copain charpentier », quatre ou cinq de ces « petits touillonnais » qu'on trouve de Cassis à Hyères. Formé « sur le tas » avant d'acquiescer ses diplômes de technicien, Serge se lançait à vingt ans dans la construction. Des 12 à 14 mètres, il passait à la série des fameux Beaufort de 16 à 18 mètres — conçus avec l'architecte Herbulot, — avant ce Kriter, héritier d'une technique de dix ans, amourusement étudiée avec la complicité de Michel Malinovsky et de l'architecte André Maurice.

Passionné de la mer — Gallian

a barré ses propres bateaux dans le Flying-Dutchman, — il a su à la fois étudier des formules originales et trouver un « compromis » dans les 15 et 25 mètres. Il utilise un matériau négligé depuis l'apparition du polyester : le contre-plaqué marine plastifié. Ce matériau et son expérience double, « sur le tas » et en mer, sont à l'origine de l'astuce qui lui a permis d'être très compétitif. Il gagne du temps — jusqu'à 30 % — en réalisant les aménagements intérieurs avant que la coque ne soit achevée, ce qui est impossible avec le métal ou le polyester, et donne une grande liberté de mouvements. (Sur les bateaux de son père, « il se cognait la tête en travaillant ».)

Au total, l'entreprise avait le vent en poupe. En trois ans, elle passait de vingt-cinq à soixante emplois, et exportait à plus de 50 %.

Qualité de niveau international, esprit créateur (un modèle par an), creneau trouvé, compétitivité permettant l'exportation : ce sont très précisément les qualités qu'on exalte, avec quelle insistance, pour qu'à la fin « la France gagne ». En présence de la crise, de quelle haute sollicitude ne doit-on pas entourer les SEC !

Voire...

La crise, c'est d'abord la conjoncture, « chefs d'entreprise en difficulté, commerçants ou cadres

menacés de chômage ont réduit leur budget « nautique » dans un secteur qui n'est ni celui du très grand luxe ni du petit bateau bon marché. Le manque de place dans les ports, dit Serge Gallian — mais il est contre leur concentration sur des espaces réduits — et l'augmentation du nombre des « occasions » jouent aussi leur rôle. De vingt « grands bateaux » en 1977, les commandes sont tombées à quinze en 1978. De plus, la SEC a encaissé un mauvais coup en cette période difficile : des clients étrangers n'ont pas pris livraison de deux unités achevées. Faute de disponibilités, Serge Gallian n'a pas pu appliquer son plan pour franchir la mauvaise passe : développement du secteur entretien-réparation par l'adjonction d'un port qui, situé à l'intérieur de la rade, ne soulève pas l'hostilité des écologistes d'autant qu'en utilisant le système des passerelles volantes il n'exige pas d'endiguements). Ainsi, malgré les succès de la SEC, la situation est devenue sans issue, « en particulier dans le carcan juridique infligé aux P.M.S. ». Pourquoi ?

Déjà, une lourdeur particulière pèse, par la multiplication des taxes, sur l'implantation, indispensable ici, au domaine maritime loué. « On ne les subit pas en zone industrielle « à terre », mais nul ne songe à en dégrever une petite entreprise. D'ailleurs,

note Serge Gallian, on dote de subventions énormes de grands établissements atteints d'un mal incurable, mais on n'accorde rien à de petites entreprises passagèrement grippées. Il ne leur reste que le seul crédit bancaire, lequel greve les prix de revient. Encore les banques françaises ne jouent-elles pas le jeu « à l'américaine » et refusent de prendre des risques sur l'homme. »

Alors Serge Gallian passe la main. Un groupe français est intéressé par la technologie originale et le dynamisme de la SEC, quarante-quatre personnes, en préavis de licenciement, travaillent encore sur le chantier. Si, après la mise en règlement judiciaire, les tractations en cours aboutissent, il sera possible de prendre les commandes refusées. Le constructeur des Gallian, Beaufort et autres Kriter ne sera plus que directeur technique. « De moins, dit-il, débarrassé des problèmes de gestion, je pourrais retourner à ma véritable occupation », celle de lancer de beaux bateaux. Si tout s'arrange, mais d'autres petits chantiers, disposant de moins d'atouts maîtres, sauront-ils réussir pareille opération ? Sur le littoral varois, plus de mille emplois, sans compter les emplois « induits », sont liés au nautisme.

JEAN RAMBAUD.

A PROPOS DE...

Neuf mille porcheries « déclassées »

Pollueurs en liberté surveillée

Un décret du ministre de l'environnement et du cadre de vie publié récemment au « Journal officiel » modifie la nomenclature de certains établissements classés et en particulier des porcheries et des laiteries.

Ce texte, apparemment fort technique et d'importance mineure, alarme les défenseurs de l'environnement. Car le seuil en deçà duquel un agriculteur peut ouvrir un élevage sans en demander l'autorisation passe en effet de deux cents à quatre cent cinquante porcs.

Ces dispositions signifient qu'un projet d'élevage de quatre cents bêtes, dont la pollution équivaut à celle d'un village de huit cents âmes, ne sera plus précédé d'une étude d'impact sur l'environnement même sommaire, que ni l'administration, ni le comité départemental de l'hygiène, ni même le conseil municipal ne seront consultés. Il n'y aura pas non plus d'enquête publique. Les voisins de l'éleveur, les associations qui pourraient formuler quelque objection, n'auront plus leur mot à dire.

Cette « libéralisation » intéresse les neuf mille exploitations de deux cents à quatre cent cinquante animaux (groupant au total deux millions cinq cent mille cochons) et surtout les centaines d'autres dont les travaux sont lancés chaque année.

Ces nouvelles mesures ont été acceptées par le conseil supérieur des établissements classés malgré les protestations des deux écologistes qui y figurent (parmi quatre personnes). Elles résultent en réalité d'un compromis politique entre les exigences des éleveurs qui voulaient relever le seuil à huit cents bêtes et celles de l'administration, qui souhaitait le maintenir à deux cents (?).

Si les défenseurs de l'environnement s'alarment de cette affaire, c'est qu'ils y voient le signe d'un relâchement du contrôle des installations classées : c'est-à-dire des quatre cent cinquante mille usines, ateliers, dépôts de carburants, hôpitaux, casernes, magasins et grosses exploitations agricoles qui peuvent nuire à l'environnement. Depuis 1977, une loi réglementait les activités industrielles. Un nouveau texte voté en juillet 1976 a étendu la surveillance de l'administration à toutes les installations potentiellement polluantes. Celles-ci sont classées en deux catégories : les établissements de taille moyenne (environ quatre cent mille) dont la création est soumise à une simple déclaration ; les installations plus importantes ou plus dangereuses pour leur environnement (environ cinquante mille) qui ne peuvent démarrer sans autorisation du préfet. Pour l'établir, elles doivent présenter un dossier très complet accompagné d'une étude d'impact ; le tout est porté à la connaissance de l'opinion au cours d'une enquête publique. Les établissements sont ensuite visités par les inspecteurs des installations classées, qui vérifient que les prescriptions imposées par le préfet sont appliquées.

Mais la loi de 1976 n'a pas précisé quelles entreprises seraient classées dans la première ou dans la seconde catégorie. Cette tâche est laissée au ministre de l'environnement, qui, avant d'en décider, prend l'avis du conseil supérieur des installations classées.

Les fonctionnaires sont alors confrontés à un double problème. D'abord, les activités économi-

ques changent sans cesse de nature. Les fabrications de chapeaux de paille et les entreprises de battage de tapis, autrefois classées, n'existent plus. Par contre, les ateliers qui fabriquent l'amiante-ciment étaient jadis inconnus. Il faut donc périodiquement mettre à jour les nomenclatures.

En second lieu, les inspecteurs sont trop peu nombreux (sept cents, qui travaillent à mi-temps pour surveiller quatre cent cinquante mille entreprises). Or une réglementation qui demeure sans contrôle ni sanction ne sert à rien. Il faut donc classer en catégorie D (soumise à déclaration, et surtout en classe A (soumise à autorisation) les seules entreprises qui en valent la peine. Ainsi étaient naguère obligés de déclarer leurs installations tous ceux qui disposaient d'une réserve de fuel de plus de 4 000 litres. En élevant le seuil à 10 000 litres, on a rayé des installations classées des millions de pavillons et de petites immeubles, dont les propriétaires ignoraient jusqu'à l'existence d'une réglementation les concernant. De la même façon, on a déclassé une masse de minisites de quartier et ateliers artisanaux que personne ne contrôlait.

En revanche, l'administration assés de concentrer ses efforts sur les grosses entreprises. Une récente enquête montre, en effet, que sur dix-sept mille deux cents industries polluantes, mille huit cent vingt-sept d'entre elles sont responsables de 80 % de la pollution des rivières. Ce sont celles-là, expliquent les fonctionnaires, qu'il faut encadrer.

Les services de l'environnement révisent donc en permanence la nomenclature des installations classées. En 1977, une trentaine de branches ont été remises en ordre. En 1978, c'est le tour des porcheries et des laiteries. Mais, à cette occasion, on s'aperçoit que les intérêts de certains professionnels en difficulté — comme les éleveurs de porcs — peuvent peser lourd.

Pour éviter un excès de laxisme, les écologistes demandent que leur représentation au sein du conseil supérieur des installations classées soit augmentée. Ils souhaitent que les avis du conseil soient rendus publics. Ils réclament — et ils ne sont pas les seuls — une augmentation du nombre des inspecteurs des installations classées. Il en faudrait un millier, à plein temps. Les fonctionnaires eux-mêmes suggèrent que, au sein du conseil supérieur, les industriels de la dépollution soient représentés. Tout le problème, une fois de plus, est de concilier la liberté d'entreprendre et la protection du cadre de vie.

MARC AMBROISE-RENDU.

Commentaires et réactions

Le département, ce « jacobin » Avignon, solidaire de sa banlieue

M. Louis Mermeas, député P.S. et président du conseil général de l'Isère, prononçait dans le Monde du 16 novembre un vigoureux plaidoyer pour le département. A droite, ces propos ont provoqué de vives réactions.

Toute la centralisation, tout le « jacobinisme », se sont construits à partir du département. Alors, prétendre qu'aujourd'hui le département est la « clé de voûte d'une puissante décentralisation » relève de l'inconscience ou de la supercherie. Il ne faudrait pas oublier, quand même, que le rapport de Thourès mentionne, en 1978, que le département a été créé pour empêcher la démocratie dans les provinces. C'est le département qui a permis la Terreur et la contre-Terreur. On peut noter encore que Napoléon, voulant imposer à l'Europe l'idée de grande nation, exporte tout bonnement le système départemental français dans les pays conquis. De même le système colonial français, dont on ne peut nier qu'il fut inspiré par un centralisme feroce, avait pour base le cadre départemental qui subsiste encore au Maroc et persiste en Algérie.

Vous réclamez avec force l'élection du conseil régional au suffrage universel et à la représentation proportionnelle. C'est le mythe de l'élection décentralisée, allié de tous les renoncements et de tous les abus. Là encore, M. Mermeas, l'histoire nous apprend que votre proposition n'est pas de la première fraîcheur. A l'origine, toutes les fonctions publiques étaient électives, ce qui était l'un des dogmes essentiels

des révolutionnaires de 89. Mais la résurgence des phénomènes de notabilité (les châtelains d'autrefois se faisaient élire) aboutit à la loi de pluri-vote de l'an VIII, dite « loi de la création de la commune préfectorale que nous possédons encore. Et la notabilité, comment ne pas la craindre demain, lorsque vous déclarez : « Quant aux partis de gauche, ils revendiquent l'électif départemental. » ? Et la décentralisation, comment y croirez demain, lorsque vous dites encore que, sur les services administratifs départementaux, il « est normal que veille un préfet ou un commissaire du gouvernement » ?

Quelle différence entre ces deux commis de l'Etat ? Alors, décentraliser en conservant le cadre de la centralisation (le département) et le moyen de celle-ci (le préfet), c'est proprement délirant. Car ces structures que vous présentez à l'échelle humaine, sont celles qui permettent, aujourd'hui encore, le quadrillage policier systématique du pays que tous les gouvernements sans exception ont utilisé et que vous utilisez aussi.

Libérer les départements n'a aucun sens. Libérons-nous plutôt des départements avec la force et la vigueur des grands mouvements nationaux. Cette libération, moi, royaliste, je ne la veux pas pour moi mais pour les Français. Qu'une fois encore ils se libèrent de la tutelle des fœdaux, car la fonction préfectorale est une autre histoire.

L'article de Jean Faure intitulé « Montfavet victime du développement d'Avignon » (« Le Monde » du 21 novembre) a inspiré au maire du chef-lieu du Vaucluse la réponse suivante :

J'ai été étonné de lire qu'à Montfavet, banlieue d'Avignon, des parcs de vieilles demeures familiales vont être en partie démolies au profit d'habitations nouvelles d'une largeur que ne justifient ni la circulation actuelle ni le trafic potentiel, faits qui feraient souffrir dans la localité un vent de révolte.

Je voudrais observer que la localité de Montfavet a vu, en quelques années, sa population augmenter sensiblement ; que de ce fait, un collège de neuf cents élèves a dû être édifié. Or ce collège, de même qu'une nouvelle gendarmerie, des équipements sportifs, sont desservis par une voie de 5 mètres de chaussée, et 7,5 mètres de plate-forme, ce qui rend les sorties dangereuses pour les élèves, en raison de la circulation particulière qui s'ensuit, et aussi de la circulation générale du quartier.

Il a paru indispensable, pour prévenir des accidents, de pré-

voir une chaussée de 6 mètres, une piste cyclable en raison de l'abondance des vélocitateurs, deux trottoirs.

Cet élargissement a été demandé, avec instance, et à juste titre, par l'Association des parents d'élèves, soucieux de la sécurité de leurs enfants. La déclaration d'utilité publique a été prononcée ; elle a été attaquée devant le tribunal par Mlle Calamand citée dans l'article et par un autre habitant de Montfavet, qui vient de se désister.

Dans la propriété de Mlle Calamand, qui a dû être écornée, deux arbres ont été abattus, cinq sont démantelés ; elle a été atteinte par l'intérêt particulier et l'intérêt général.

Dans ce cas, quel que soit l'intérêt porté à l'environnement, on est bien obligé de faire un choix qui ne souffre pas d'hésitations quand il s'agit de la vie ou de l'intégrité des enfants.

HENRI DUFFAUT, sénateur (P.S.), maire d'Avignon.

STYLES ANCIENS MODERNES TOUTES EPOQUES

R. BERBICIER

961,14,97

9210 ARGENTEUILL

VOUS POUVEZ ENCORE RESERVER

CET HIVER SKIEZ PLM

PLM Le Mont-Dore
PLM Les Menuires

Au cœur des stations

Hôtel PLM Carina* Le Mont-Dore Tél. : (73) 21.04.22**
Hôtel PLM Les Menuires* Tél. : (79) 00.60.08**

RESERVATION CENTRALE : (1) 588.73.46 - TELEX : 270 740.

OFFRE EXCEPTIONNELLE

la

DECLARATION UNIVERSELLE

des DROITS DE L'HOMME

du 10 décembre 1948

et son

CALENDRIER

MOBILE DEPOSE

Imprimés en couleurs sur supports textile de 30 x 70 cm

1 9 7 9

25 F.

• Taxes et frais d'envoi compris pour la France.
• Livre en tube.
• Prix spéciaux pour groupes et associations.
• Joindre chèque ou mandat à la commande.

darset

35 rue FRANÇOIS 1er
92700 COLOMBES

SURVITRAGE 2000

contre le froid et le bruit économie de chauffage et réduction de vos impôts

SOFILEC

24 rue de Biliacourt 90100 Boulogne

604.1754

JOINTS GRATUITS

BON POUR UN DEVIS GRATUIT

nom, adresse, téléphone, profession

nom, adresse, téléphone, profession

Tel. : Code Postal

A PROPOS DE...
Les sites parisiens « déclarés »

Polémiques en liberté surveillée

La commission d'Etat de l'Intra Bank...
Comment répondre aux besoins en eau de l'Ile-de-France? C'est à cette question qu'a tenté de répondre un comité d'experts réunis depuis février 1977 sur l'initiative de M. Lucien Lanier, préfet de région, qui vient de rendre publiques les premières conclusions de la commission.
La capacité en eau potable de la région atteint 3 800 000 mètres cubes par jour (utilisés seulement en période de pointe) en provenance pour 75 % des rivières et pour 25 % de nappes. Ces nappes sont utilisées notamment par la Ville de Paris, qui y puise 55 % de sa consommation. D'autre part, il existe en Ile-de-France deux usines de traitement d'eaux usées situées sur la Seine et sur la Marne.
Par mesure de sécurité, les usines les plus importantes sont interconnectées, ce qui permet des échanges de débits. Enfin, le débit des rivières de la région est discipliné grâce à l'existence de barrages-réservoirs destinés à protéger contre les inondations et fournir en été un complément de ressources. Cinq barrages ont ainsi été réalisés entre 1932 et 1974.
Administrativement, la Ville de Paris diffère des communes de banlieue. La capitale a, en effet, confié la gestion du service public des eaux à une régie dépendant de la

Ile-de-France
EAU « PUBLIQUE » ET EAU « PRIVÉE »
1,20 F le mètre cube à Paris ; 2,82 F en banlieue

maître. Le prix de l'eau à Paris est relativement peu élevé (1,20 F le mètre cube). En banlieue, les communes sont groupées au sein de divers syndicats intercommunaux : le syndicat des communes de la banlieue de Paris, qui intègre cent quarante-quatre municipalités (un tiers de l'agglomération parisienne). C'est la Compagnie générale des eaux qui exploite ce réseau pour le compte des communes : le prix de l'eau y est élevé : 2,82 F le mètre cube.
A l'ouest, c'est une régie d'Etat, le Service des eaux et fontaines de Versailles qui assure la distribution.
Pour l'avenir, a souligné le comité d'experts, les besoins en eau de la région (190 000 mètres cubes en 1980) nécessitent la mobilisation de ressources nouvelles. Trois nouveaux barrages devraient être ouverts dans un délai de vingt ans. Celui de l'Aube, notamment, sera terminé en 1988. D'autre part, une nouvelle station d'épuration devrait être mise en service à Valenton (Val-de-Marne) qui traitera à terme 300 000 mètres cubes par jour. Le comité préconise également une amélioration des réseaux de canalisation existants afin de mieux répondre aux besoins de l'agglomération. Enfin, constatant que les fuites d'eau dans les immeubles représentent parfois 50 % de la consommation des particuliers, les experts ont souligné la nécessité de mettre fin à ce gaspillage.

POLÉMIQUE AU ROND-POINT DES CHAMPS-ÉLYSÉES
Verre et acier pour l'immeuble de l'Intra Bank

La commission du Vieux Paris s'est réunie sous la présidence du professeur Lépine, le lundi 4 décembre.
Elle entend d'abord un exposé de M. Langlois, membre de l'Institut et architecte du Sénat, sur les techniques de ravalement des immeubles anciens, dont la réalisation laisse souvent à désirer : il y a quelques années, il fut décidé de ravaier entièrement la capitale, dit en substance M. Langlois, ce qui a été fait, mais non sans heurts.
M. Fleury donne ensuite lecture d'une lettre du directeur régional des postes de Paris au sujet de l'hôtel de Choiseul-Praslin (le Monde du 29 novembre), complétée par une lettre du 29 novembre, qui précise que lorsqu'un immeuble postal élevé rue de Sévres sera terminé, la façade de l'hôtel de Choiseul-Praslin sera totalement dégagée.
La parole est ensuite donnée à M. Michel Junot, conseiller et maire adjoint de Paris (C.N.I.), pour une communication concernant la construction future de l'immeuble dit de l'Intra Bank, qui en réalité appartient au gouvernement du Koweït. Cet immeuble, situé au rond-point des Champs-Élysées, sera le voisin immédiat de celui qu'occupait le Figaro, dont on a préservé la façade.
La commission des sites de la ville de Paris avait été saisie, il y a un an, d'un projet architectural en verre et en acier, dont le style ne s'accordait pas avec l'ensemble formé par l'immeuble du Figaro et les deux hôtels de style Second Empire abritant Jours de France, qui sont situés de l'autre côté de l'avenue des

Lorraine
LE DISTRICT N'AYANT PLUS D'EXISTENCE LÉGALE

Le maire de Nancy veut créer une communauté urbaine

Nancy. — Le district urbain de Nancy n'existe plus. La notification d'un arrêté du Conseil d'Etat, annulant la décision préfectorale qui le créa en 1974, est parvenue mercredi 29 novembre à Nancy. L'une des plus grandes agglomérations de France s'installe donc dans un vide juridique préjudiciable à une bonne gestion, notamment dans le domaine de l'urbanisme.
En 1969, dix-sept communes de l'agglomération nancéienne s'étaient regroupées dans un organisme chargé de l'exploitation commune de certains grands services (transports en commun, lutte contre l'incendie, ordures ménagères). Le 15 novembre 1974, le préfet de Meurthe-et-Moselle de l'époque, M. Jean Rocher, prenait un arrêté pour faire reconnaître l'autorité dans le groupement quatre communes rattachées : Tomblaine, Houdemont, Ludres et Fléville.
Tomblaine et Houdemont, après avoir obtenu avec succès cette décision en Conseil d'Etat,

Bretagne
La construction de la grande cale sèche de Brest constitue un gaspillage, estime la C.F.D.T.

Brest. — La C.F.D.T. est la seconde organisation syndicale, après la C.G.T., dans les professions de gens de mer. Elle groupe 35 % des marins, 42 % des officiers et 40 % des marins-pêcheurs. La confédération a réuni une conférence de la mer le 1^{er} et 2 décembre à Brest, à laquelle participaient des délégués de toutes les régions de France et des représentants des partis de gauche.
En Bretagne, 50 000 emplois sont liés à la pêche, dans le seul Finistère on en compte 20 000 qui font vivre 100 000 personnes. Mais les armateurs désarment ou vendent des navires, les ressources halieutiques disparaissent sous les coups de filet des navires-usines, ceux de l'I.T.R.S. et du métier de marin n'attire plus les jeunes. A cause des mauvaises conditions de vie et de travail, de l'irrégularité des gains et d'une vie familiale difficile. Dans la pêche artisanale, qui représente 45 % de l'ensemble des apports de la pêche française, les congés payés ne sont pas encore obligatoires. Le marin-pêcheur détient le record des accidents du travail. En 1977, plus de cent marins-pêcheurs ont péri en mer ; aussi la C.F.D.T. souhaite-t-elle que l'amélioration du sort des marins-pêcheurs passe par l'intégration du code du travail maritime au code général du travail.
Faisant de la pollution des mers par les hydrocarbures, M. Louis Coppin, secrétaire de l'Union fédérale maritime C.F.D.T., a émis le souhait d'une répression plus sévère à l'égard des coupes de navire qui ruinent le pétrole à la mer. Il a fait remarquer que les parlementaires étaient l'objet de vives pressions de la part des armateurs pour que les sanctions soient atténuées.
Ce même responsable de la C.F.D.T. a critiqué la construction de Brest d'une cale de radoub pour navires de 500 000 tonnes (coût : 215 millions de francs, mise en service : 1980) qui constitue un gaspillage car la planification des travaux n'a pas été assurée. « On se figure, a-t-il dit, qu'un pareil outillage crée des emplois, au bout du compte, il n'y aura rien du tout. Il existe à Marseille une forme de réparation beaucoup plus grande que celle en cours de construction à Brest. Alors qu'elle est seule sur le marché, elle est loin d'être utilisée au maximum de ses possibilités. De plus, une autre cale pour les pétroliers de 500 000 tonnes est en construction à Bilbao, et risque d'attirer à elle les navires bateaux d'un pareil tonnage. »
L'aquaculture, qui commence à se développer sur le littoral breton, est considérée par M. Henri Didot, secrétaire du comité régional des pêcheurs, comme un complément de la pêche qui doit rester exclusivement dans les mains des marins-pêcheurs. « Ce n'est pas la panacée, a-t-il fait remarquer ; toutefois, actuellement, une propagande satanement bien orchestrée autour de l'aquaculture est destinée à mieux faire admettre la liquidation de la pêche dans certaines régions. »

Midi-Pyrénées
L'ÉVÊQUE DE MONTPELLIER APPOURTE SON APPUI AUX PAYSANS DU LARZAC

Dans le dernier bulletin de son diocèse, Mgr Louis Boffet, évêque de Montpellier, écrit à propos des paysans du Larzac :
« L'estime personnelle que leur combat me suscite, au niveau le plus profond et donc le plus vrai, même si les circonstances donnent raison aux états-majors...
« La terre est faite pour produire la moisson et nourrir les troupeaux. (...) Quand les hommes les contractent à devenir un champ de bataille, — et même un champ de manœuvres, qui préparera les batailles, — ils s'asservissent à leur violence et à leur passion...
« Le conflit du Larzac, qui semble bloqué ou acculé à une lamentable éprouve de force, n'impose-t-il pas de recourir à une logique supérieure? Est-il donc absolument impossible de laisser à ces paysans leur terre et à cette terre sa vocation? Les discours officiels parlent de « convention » possible. Quelle convention vraie s'est-elle été envisagée, conjointement étudiée et proposée? »

AMÉNAGEMENT DU TERRITOIRE
M. ACHILLE-FOULD : LA MARINE NATIONALE AURA DE PLUS EN PLUS DE TACHES DE SERVICE PUBLIC.

Avant la conférence nationale L'U.D.F. DEMANDE LA SUPPRESSION DE LA CARTE DES AIDES RÉGIONALES
« Le développement régional ne se fera plus désormais par la décentralisation des activités mais par la mise en valeur des ressources locales à l'aide de plans, l'aménagement du territoire ne peut plus être une idée de l'état centralisé », a déclaré, ce lundi 4 décembre, M. Pascal Clément, député de la Loire, responsable à l'U.D.F. de la politique d'aménagement du territoire.
L'U.D.F. demande notamment que soit supprimée la carte des aides qui permet à certaines régions françaises de recevoir des primes tandis que d'autres n'en bénéficient pas. En revanche, selon M. Clément, il faut absolument localiser le dispositif de distribution en vigueur dans la région parisienne (système de l'agrément et de la rédevance). Cette procédure devrait même être étendue aux autres grandes zones urbaines, comme la région lyonnaise, marseillaise ou illoise.
L'U.D.F. suggère aussi, à la veille de la conférence nationale de Vichy des 6 et 7 décembre, que la D.A.T. désigne, au niveau du département, les différents moyens d'incitation dont elle dispose, pour favoriser les développements et les créations d'entreprises. Ce sont les conseils généraux qui devraient être chargés de répartir, en fonction des besoins, les différentes aides publiques.
Dernière priorité essentielle : faire un effort supplémentaire en faveur du monde rural. « Les métropoles d'équilibre ont hâlé la campagne environnante, a déclaré M. Clément, mais les régions rurales : en revanche, les développements, c'est accentuer le désert français. »

LE MONDE
meilleure qualité de la disposition de ses lettres de fabrication d'annonces imprimées
vous l'apprendrez par lettre L'APPAREMMENT
que vous recherchez

English
EN 10 SEMAINES
707.40.38

SURVITRAGE 2000
ROFLEC
MAITRI
SON POUVOIR DE VISUALISATION

SKIEZ EN SUISSE A DES PRIX FRANÇAIS
Comme toujours au Club, vous réglez avant le départ, en francs français, un prix forfaitaire qui comprend absolument tout : le séjour, les petits déjeuners pantagruéliques, les déjeuners à l'hôtel ou au chalet d'altitude, les dîners, les remontées mécaniques, l'école de ski pour skieurs toutes catégories, le yoga, le bridge, le night-club, les spectacles...
Faites vos comptes. Que ce soit en France, en Italie, en Autriche ou en Suisse, le Club c'est moins cher et c'est mieux.
Alors ? Wengen, Pontresina, Leysin, Zinal, St-Moritz...
En Suisse avec le Club vous ne perdez pas au change.
A Paris : 90, Champs-Élysées, 17, av. d'Italie, Place de la Bourse. En province : Havas-Voyages.
Club Méditerranée.
266.52.52

سكيا من الأجل

سكزامن الأصل

Comment bien choisir vos actions françaises?

SERVICE 5000 SOCIÉTÉ GÉNÉRALE

entre lui et nous, une certaine complicité

PARIS/COLMAR PAR AIR ALSACE
SY 201 - Départ 8 h 30 50 minutes de vol
TRANS AIR RÉGIONS / 266.5740.

Comment payer moins d'impôt en achetant des actions françaises avant le 31 décembre 78?

SERVICE 5000 SOCIÉTÉ GÉNÉRALE

MEUBLES D'ART décor laque TABLES BASSES
MEUBLES TELEVISION VITRINES PARRIENS

Van Vo Van
40, rue Vauvray 75003 PARIS tél. 272.5.47
décorateur-fabricant-ensemblier

A louer à 300 F le m²

2.000 m² de bureaux climatisés à 3 minutes à pied du métro.

563.08.08 Richard Ellis
17, rue de la Baume, 75008 Paris

Pour obtenir la bonne réponse à ces questions, adressez-vous à l'agence Société Générale la plus proche, ou envoyez ce coupon à:

Société Générale, Service 5000-50, Ed. Haussmann 75008 Paris

Nom _____
Prénom _____
Adresse _____
Téléphone _____

SERVICE 5000 SOCIÉTÉ GÉNÉRALE

SOCIAL

L'austérité peut être une « stratégie » si elle vise à transformer les structures économiques et sociales

nous déclare M. Bruno Trentin secrétaire national de la Confédération générale italienne du travail

Les syndicats italiens traversent une phase difficile. Très combattifs à la fin du miracle économique, ils doivent tenir compte aujourd'hui de plusieurs facteurs : des entreprises en crise et des chômeurs au bord de la révolte ; des institutions malades, harcelées par le terrorisme ; une majorité parlementaire d'union nationale qui réduit l'opposition à quelques groupes marginaux.

Au printemps dernier, les trois grandes centrales (C.G.I.L., C.I.S.L. et U.I.L.) s'étaient prononcées pour une modéra-

tion dans les revendications salariales et avaient réclamé une lutte résolue contre le chômage, sans accepter pour autant le principe d'un pacte social. Cette nouvelle ligne — on parlait de « tournant » — a quelque mal à se traduire dans la réalité, alors que plusieurs catégories professionnelles négocient de nouvelles conventions collectives.

M. Bruno Trentin, l'un des secrétaires nationaux de la C.G.I.L., explique l'auto-critique du syndicat et critique, à son tour, la manière dont elle a été appliquée.

Membre du parti communiste, âgé de cinquante-deux ans, l'ancien leader de la Fédération des ouvriers de la métallurgie est une voix éminente, tant par les fonctions qu'il occupe à la tête de la première confédération italienne (à prédominance communiste) que par son expérience et ses qualités intellectuelles : il est l'un des premiers à avoir saisi l'importance de la contestation du printemps 1977 et a prôné une intégration des chômeurs dans les syndicats.

« Les syndicats italiens refusent la cogestion à l'allemande, considèrent le pacte social à l'anglaise, et ne se reconnaissent pas dans l'attitude de leurs homologues français. Que cherchent-ils au juste ? »

— Pour comprendre la stratégie du mouvement syndical italien, il faut tenir compte d'un certain nombre de données. D'abord, ce mouvement a dû vivre depuis la dernière guerre mondiale avec un chômage structurel particulièrement fort, dans certaines régions du pays, et correspondant à un déséquilibre profond entre le Nord et le Sud. Le chômage ne pouvait être résorbé que par d'importantes réformes sociales.

« D'autre part, l'Italie est le seul pays du marché commun qui ait connu un développement accéléré sans faire appel à de la main-d'œuvre étrangère. Ce ne sont pas des travailleurs de passage qui ont assuré les tâches les plus fatigantes et les moins qualifiées. D'où une forte tension dans les relations industrielles, et une influence sur le syndicat lui-même : la plus grande partie des ouvriers non qualifiés y ont milité et contribué à le transformer.

« Il faut souligner enfin que l'Italie ne compte pas un syndicat unique ni même un syndicat tout à fait préparé comme en Grande-Bretagne ou en Allemagne fédérale. Elle connaît, en revanche, depuis plus de dix ans, une pratique unitaire entre les trois grandes centrales qui, malgré toutes ses limites, va au-delà de l'unité d'action qu'on l'entend en France, par exemple. Il n'y a plus de pratiques divergentes, de négociations ou d'ac-

cords sociaux qui ne soient définis et gérés en commun par la C.G.I.L., la « défilé ».

— Définissez comment et gérés selon quels critères ?

— Une première caractéristique de notre stratégie est la revendication dans l'entreprise. Nous ne fractionnons pas les sujets de négociation, comme en Allemagne, et nous allons bien au-delà des salaires. C'est surtout vrai depuis 1960. Le syndicat, en tant que tel, a négocié toutes les conditions de travail, des horaires à la mobilité, en passant par les aspects sanitaires. Cette expérience devait le conduire par la suite à un contrôle de l'entreprise en matière d'emploi, d'investissement, etc.

« Quoique importantes, ces négociations d'entreprise n'empêchent pas un système contractuel très complexe à différents niveaux. Certaines questions, comme l'échelle mobile ou les licenciements individuels, sont réglées au niveau confédéral. D'autres, comme les horaires de travail ou les salaires minimums, relèvent de contrats de branche ou de catégorie. D'autres encore, comme les primes collectives de rendement ou certains droits syndicaux, sont négociés avec les grandes sociétés et sont gérés, présente malgré tout un degré d'unité qui a peu d'exemples en Europe occidentale.

« Autre caractéristique : le mouvement syndical italien soutient des propositions économiques globales et les négocie avec le gouvernement ou par les luttes — la politique gouvernementale. Depuis dix ans, il n'y a pas une loi sociale que nous n'ayons discutée préalablement avec le gouvernement et les groupes parlementaires.

Une auto-critique

— On a parlé, depuis le printemps dernier, d'un « tournant » syndical en Italie. S'agit-il vraiment d'un changement de cap ?

— Les priorités définies au printemps (défense de l'emploi et lutte contre l'inflation) ont été appliquées exactement aux objectifs qui avaient été fixés l'année précédente. On ne peut parler de changement de cap. Le « tournant » est ailleurs et il est double.

« En premier lieu, de façon unitaire, le mouvement syndical italien a essayé de dépasser l'attitude contractuelle classique. Il a présenté un certain nombre de propositions sans demander pour autant de contrepartie. Autrement dit, nous avons réclamé des réformes et nous avons fait de ces réformes des objectifs de luttes, non des garanties attendues du gouvernement. Même les « sacrifices » deviennent des objectifs de lutte : on ne les négocie pas préalablement, on les défend, on les défend même en fonction de la politique économique proposée par le syndicat.

« En second lieu, le mouvement syndical a fait une auto-critique. Il s'est tout d'abord engagé dans une revendication de l'automne « chaud » (1969), mais remis en cause une incohérence, du reste largement partagée par les gouvernements de l'époque et les partis politiques. L'erreur la plus grande que nous ayons faite, c'est de n'avoir pas prévu toutes les implications économiques de nos revendications et de n'avoir pas favorisé à temps une reconversion industrielle. Nous aurions dû prévoir que la réduction des heures de travail, les nouveaux droits syndicaux, la rigidité qui s'était introduite dans la production, impliquaient une autre structure industrielle. Le syndicat a donc considéré la crise sans y apporter de solution à temps voulu.

Les rapports avec le P.C.I.

— Votre attitude n'est-elle pas dictée par la situation politique ? On accuse, par exemple, la C.G.I.L. de ne rien faire qui pourrait gêner le parti communiste dans sa participation au pouvoir.

— C'est absurde. Devant un autre gouvernement ou une majorité parlementaire différente, nous ne changerions pas de stratégie. Dans un autre pays, le syndicat aurait négocié un pacte social avec le ou les partis qui ont sa confiance. Chez nous, le syndicat a développé une conception de l'autonomie qui le conduit à s'engager dans des questions généralement réservées aux partis politiques. Sans être un parti, le syndicat est un sujet politique. Il est en rapport dialectique avec les partis, allant même — comme en décembre 1977 — à provoquer indirectement la chute d'un gouvernement qui était appuyé par les démocrates chrétiens, les communistes et les socialistes.

— Quels sont les rapports de la C.G.I.L. avec le parti communiste ?

— Depuis plusieurs années, nous

avons des règles d'incompatibilité très strictes. Je dirais même qu'elles sont excessives, dans la mesure où elles s'appliquent même aux membres des conseils d'usines. Il est arrivé à la C.G.I.L. d'adopter des positions différentes de celles du P.C.I. : sur la réforme des industries d'État, par exemple, ou sur la manière de combattre la disparité des salaires dans le secteur public.

« Même si la C.G.I.L. voulait être la projection du P.C.I., elle ne le pourrait pas : ses militants ont des affiliations politiques diverses. Et on est arrivé plus d'une fois à constater des majorités et des minorités internes qui ne correspondaient pas à l'appartenance communiste, socialiste ou social-prolétarienne des adhérents.

« Nous allons plus loin et nous disons que même au sein de la fédération unitaire, qui regroupe les trois confédérations, il ne doit y avoir à l'avenir d'affiliation ni politique ni syndicale. »

(Propos recueillis par Robert SOLE.)

Trop peu de démocratie

— Vous voulez dire qu'il faut imposer aux patrons les sacrifices des salariés ?

— Exactement. Il faut se battre pour les sacrifices ! Les sacrifices dont les patrons ne veulent généralement pas, parce qu'ils savent que nos propositions impliquent une réduction de leur pouvoir décisionnaire sur les salaires et un contrôle du syndicat sur les mouvements de main-d'œuvre. L'austérité peut donc être, dans ce contexte, une stratégie visant à transformer les structures économiques et sociales.

Comment votre auto-critique se traduit-elle dans la réalité ?

« Nous entendons, non seulement modérer l'action revendicative sur les salaires — étant entendu que l'échelle mobile couvre 100 % de la hausse des prix pour les traitements les plus bas — mais réformer radicalement la structure du coût du travail. Cela implique des sacrifices. Il ne sera plus possible de recevoir et la retraite et l'indemnité de fin de travail. De même, il faudra, dans les cas de restructuration industrielle, changer d'entreprise, ou même de ville et de qualification. Ces sacrifices ne sont pas des concessions aux associations patronales, lesquelles préfèrent licencier plutôt que gérer la mobilité du travail, maintenir certaines formes de rétribution liées à l'ancienneté dans l'entreprise ou alors bloquer l'échelle mobile, sinon gérer carrément les salaires.

« Oui, mais que se passe-t-il dans la pratique ? Les grandes confédérations se nient se heurter à des revendications corporatives et y céder. Est-ce que notre « tournant » n'a pas échoué ? »

« Il y a effectivement un malaise dans de nombreux secteurs de la société. Ce dit le syndicat a contribué à réduire les taux d'inflation, sans toucher au pouvoir d'achat, et en réussissant même à l'accroître pour les catégories les plus défavorisées. Malgré la crise nous avons sauvé la

Faites respirer vos bureaux

Déplacement de bureaux : les prix le permettent (200 F le m² en location et 2.900 F à l'achat). Davantage de verdure, bureaux, fenêtres ouvertes sur 2 ha de jardins. Des services : restaurants, galerie commerciale, banque, etc. Une situation stratégique entre Paris, Le Bourget et Roissy.

Déménagez à Paris-Nord
G.I. LAFONT. Tél. 602.05.60.

DANRAS

transport

présent dans...
...32 pays
120 agences en France
280 agences en Europe
350 agences dans le monde

DIRECTION GÉNÉRALE (FRANCE)
15, RUE DE NANCY 75010 PARIS - TEL. 1 200 25 00 - TELEX 210591

CHANGEZ DE P...
PARIFE
BUREAU

SOCIAL

AFFAIRES

L'ACCORD COMMERCIAL FRANCO-CHINOIS

J'espère que ce n'est qu'une première étape déclare M. Barre

« J'espère que ce n'est qu'une première étape », a déclaré lundi 4 décembre M. Raymond Barre en commentant l'accord commercial franco-chinois conclu le même jour à Pékin par M. Jean-François Deniau, ministre du Commerce extérieur...

Les centrales - bulbe

Le vice-premier ministre chinois est également montré préoccupé, selon M. Deniau, par les intérêts à long terme, en particulier dans le domaine hydro-électrique...

LA RÉFORME DE L'INDEMNISATION DU CHOMAGE

< Réunion de la dernière chance ? >

La neuvième rencontre, relative à la réforme de l'indemnisation du chômage, a lieu ce mardi 5 décembre, à partir de 17 heures, au siège de l'organisation patronale...

LE SORT DES PERSONNES AGÉES

Des études ou des décisions ?

M. Maurice Arreckx, député (U.D.F.) du Var et maire de Toulon, vient d'être chargé de mission par M. Barre, aux fins d'étudier « les conditions de vie des personnes du quatrième âge »...

Le C.N.P.F. s'élève contre les « grèves répétées » dans les services publics

Le C.N.P.F. s'élève, dans un communiqué publié lundi 4 décembre, contre les « grèves répétées » à l'E.D.F., à la S.N.C.F. et aux P.T.T.

LA C.F.D.T. ENVISAGERAIT DE RENOUVER SES CONTACTS AVEC LA C.G.T.

M. Edmond Maire, secrétaire général de la C.F.D.T., devrait annoncer, à Saint-Etienne, mardi après-midi 5 décembre, un important discours sur les leçons que tire sa centrale du 40^e congrès de la C.G.T.

EN BREF...

- Éboueurs grenoblois : fin de la grève. Dans la matinée du 5 décembre, après un vote à main levée, les éboueurs grenoblois, en grève depuis dix jours, ont repris le travail.
● Chômage partiel chez Schlumberger. Six cent soixante-dix ouvriers sur neuf cents salariés, vont être mis en chômage partiel du 15 au 29 décembre à l'usine Schlumberger de Poitiers (Vienne).
● Accident mortel du transil chez Renault. Un travailleur immigré, M. Francisco Neto, d'origine portugaise, père de deux enfants, a péri écrasé le lundi 4 décembre par un chariot conducteur circulant sur rail suspendu...

Les tarifs de l'assurance automobile seront rendus à la liberté le 1^{er} janvier 1979

Comme il en était question (le Monde du 13 septembre 1978), les tarifs de l'assurance automobile seront rendus à la liberté, à partir du début 1979. A vrai dire, depuis 1978, il n'y a plus de tarifs « d'austérité » en matière de direction des assurances, au ministère de l'économie, se bornant à examiner, verbalement, chaque année, les résultats des compagnies et leurs propositions de réajustement des tarifs...

Le comité d'expansion de la Loire s'inquiète du sort des sous-traitants de Manufrance

Saint-Etienne. — Les cadres C.G.C. de Manufrance ont été quelque peu embarrassés par les propos dépourvus d'humanité tenus, samedi 2 décembre, à Rennes, par leur président national, M. Paul Marchelli, présentant notamment M. Gadot-Clet comme « l'instrument français du réajustement des comptes politiques ». Les cadres C.G.C. de la firme stéphanoise sont certes plus nuancés dans leur jugement. Se voulant « le service d'une entreprise et non d'un homme », et constatant l'échec de la restructuration financière et des démarches auprès des investisseurs potentiels, ils n'en reconnaissent pas moins que « certaines actions menées par le P.-D.G. ont été positives et bénéfiques, en particulier sur le plan commercial ».

CHANGEZ DE POINT DE VUE PARIFERIC BUREAUX. Pariféric: une tour de bureaux ultra-modernes, architecturée, raffinée. 35 étages. Des plateaux de 1000 m², aménageables par unités de 500 m². Des bureaux moquetés, confortables, silencieux. Votre téléphone vous relie aux 3000 postes intérieurs. Il mémorise les numéros d'appel, dynamise les conversations par la "conférence simultanée" sur 3 postes. 450 lignes du réseau intègrent parfaitement Pariféric dans le monde des affaires. Midi. Autour de la fontaine, dans le restaurant inter-entreprise, à la cafétéria, ou dans les nombreux petits bistros et restaurants de la Porte de la Villette, c'est la détente. Le soir, vous reprenez votre voiture (750 places de parking pour vous et vos visiteurs). Roissy est à 20 minutes. La porte Maillot à 10 minutes. Nuit et jour, le poste central de surveillance veille, attentif à votre sécurité et à votre confort. Pariféric, c'est une vision globale. Une autre façon de voir les choses. Jusqu'aux prix. Les formules financières de location à Pariféric sont simples, rationnelles. Les coûts sont adaptés à vos problèmes. Pariféric, pour voir les choses différemment. Richard Ellis 17, rue de la Baume 75008 Paris Tél.: 563.06.08

Le Monde. Service des Abonnements. 5, rue des Mathématiques 75477 PARIS - CEDEX 08 C.C.P. Paris 4297-23. ABONNEMENTS: 3 mois 3 mois 3 mois 12 mois. FRANCE - D.O.M. - T.O.M. 125 F 235 F 345 F 450 F. TOUS PAYS ÉTRANGERS PAR VOIE NORMALE 225 F 435 F 545 F 650 F. ÉTRANGER (par messagerie) L. - BELGIQUE-LUXEMBOURG PAYS-BAS 155 F 265 F 375 F 480 F. S. - SUISSE - TONKIN 205 F 315 F 425 F 530 F. Par voie aérienne - Tarif sur demande. Les abonnés qui paient par chèque postal (trois volets) voudront bien joindre ce chèque à leur demande. Changements d'adresse définitifs ou provisoires (dans 2 semaines au plus) : nos abonnés sont invités à formuler leur demande une semaine au moins avant leur départ. Joindre la dernière bande d'envoi à toute correspondance. Veuillez avoir l'obligeance de régler tous les sous-projets en espèces d'imprimerie.

Age si elle vise à transformer... Agences en France Agences en Europe Agences dans le monde. Faites respirer vos bureaux. Déménagez à Paris-Nord. 19 004/

سكنا من الأصل

COMINDUS

Le conseil d'administration de la Compagnie Industrielle des Produits Chimiques (C.I.P.) a décidé...

Le conseil d'administration de la Compagnie Industrielle des Produits Chimiques (C.I.P.) a décidé...

SELIER-LEBLANC

Le conseil d'administration de la Compagnie Industrielle des Produits Chimiques (C.I.P.) a décidé...

Le conseil d'administration de la Compagnie Industrielle des Produits Chimiques (C.I.P.) a décidé...

LES MARCHÉS FINANCIERS

PARIS 4 DÉCEMBRE

Hausse des actions françaises

Bon début de semaine lundi, à la Bourse de Paris, où pour la première fois depuis une dizaine de séances, l'indice a enregistré une hausse d'environ 1%.

Présentes dans tous les compartiments, les baisses sont restées limitées à la fois en nombre et en amplitude.

Sur le marché de l'or, le rapport s'est encore sensiblement dressé pour s'établir à 28 680 F contre 28 270 F.

LONDRES

Hésitant

Le marché est hésitant après un programme récent. Les mines d'or se replient en même temps que le cours du métal.

Table with columns: Valeurs, Clôture, Cours, Différence. Lists various stocks and their prices.

NEW-YORK

Les cours se sont modérément repliés lundi à Wall Street, où, sous la pression de ventes bénéficiaires liées à la forte hausse du vendredi précédent...

Sur 1 805 valeurs traitées au Big Board, 501 ont enregistré une hausse, tandis que 660 reculent (434 en changeant).

L'annonce d'une augmentation de 4,3% des commandes à l'industrie en octobre a sans doute permis d'éviter un repli plus large de la cote.

NOUVELLES DES SOCIÉTÉS

SELLIER-LEBLANC. — La société va prendre une participation majoritaire dans la société Abel Brasseur, spécialisée dans la production de sirops de fruits.

LAFITTE RAIL. — Résultat net pour les neuf premiers mois de 1978 : 11,6 millions de francs contre 8,4 millions en un an plus tôt (+ 38%).

CAREFOUR. — Le chiffre d'affaires hors taxes compris du groupe (en France seulement) pour le mois de novembre s'est élevé à 855 millions de francs contre 777,8 millions en novembre 1977.

COUZEUX. — Le chiffre d'affaires hors taxes de la société s'est élevé à 334,4 millions de francs pour les neuf premiers mois de l'année contre 347,05 millions en un an plus tôt.

INDICES QUOTIDIENS

(BASE 100 = 30 DÉC. 1977.)

Table with columns: Valeurs, Cours, Différence. Lists various indices and their values.

COURS DU DOLLAR A TOKYO

Table with columns: Valeurs, Cours, Différence. Lists dollar exchange rates.

Taux de marché monétaire

Table with columns: Valeurs, Cours, Différence. Lists money market rates.

BOURSE DE PARIS - 4 DÉCEMBRE - COMPTANT

Large table with columns: Valeurs, Cours, Différence. Lists various stocks and their prices.

MARCHÉ A TERME

Table with columns: Valeurs, Cours, Différence. Lists various futures and their prices.

VALEURS

Large table with columns: Valeurs, Cours, Différence. Lists various stocks and their prices.

MARCHÉ A TERME

Table with columns: Valeurs, Cours, Différence. Lists various futures and their prices.

COTE DES CHANGES

Table with columns: Valeurs, Cours, Différence. Lists exchange rates.

MARCHÉ LIBRE DE L'OR

Table with columns: Valeurs, Cours, Différence. Lists gold prices.

Compte tenu de la brièveté de l'état qui nous est imprimé pour publier la cote complète des valeurs après fait l'objet de transactions entre 14 h 15 et 14 h 30. Pour cette raison, nous ne pouvons plus garantir l'exactitude des derniers cours de l'après-midi.

VALEURS DONNANT LIEU A DES OPERATIONS FERMES SEULEMENT

• offert ; C : coupe détachée ; D : demande ; * droit détaché

Source: Les Echos

صكنا من الأصل

Le Monde

UN JOUR DANS LE MONDE

- 2. IDEES
- ALLEMAGNE
- 3. ETRANGER
- 4. PROCHE-ORIENT
- 5. ASIE
- 6. L'ÉVÈNEMENT
- La Constitution espagnole devant les électeurs.
- 7-8. EUROPE
- ESPAGNE : le référendum constitutionnel du 6 décembre.
- 9. LA CONSTRUCTION DE L'EUROPE
- 10-11. POLITIQUE
- 11. DÉFENSE
- 12-13. SOCIÉTÉ
- La Blanc, le météo et le Gitan.
- 14. ÉDUCATION
- JUSTICE

LE MONDE DE LA MÉDECINE

- PAGES 15 ET 20
- De quoi souffrent de quoi meurent les Français ?
- Que faire, après un infarctus ?

ACTUALITÉ SCIENTIFIQUE

- 17. ACTUALITÉ SCIENTIFIQUE
- 18. SPORTS
- PRESSE

MODÈS DU TEMPS

- PAGES 19 ET 20
- Mœurs de l'époque.
- Les fringues de la « dévotion ».
- Evén aux jeux « chinois ».

FÊTES ET CADEAUX

- 21 à 23. FÊTES ET CADEAUX
- 24 à 27. CULTURE
- 38 à 42. ÉCONOMIE - RÉGIONS

LIRE ÉGALEMENT

- RADIO-TELEVISION (27)
- Annonces classées (22 à 27) ;
- Aujourd'hui (28) ; Carnet (19) ;
- « Journal officiel » (28) ; Météo-rogade (29) ; Mots croisés (18) ;
- Bourse (23).

Le numéro du « Monde » daté 5 décembre 1978 a été tiré à 586 657 exemplaires.

L'ATREUILLE

LES PLUS BEAUX PARDESSUS POUR HOMMES

Depuis 695 F et MANTEAUX POUR DAMES Depuis 775 F

PURE LAINE VIERGE 62, R. St-ANDRÉ-des-ARTS - 6^e Parking attenant à nos magasins

Les élections de parents dans les collèges et les lycées

- La Fédération Cornec reste la première
- Recul de la participation

Les résultats des élections des parents d'élèves aux conseils d'établissement des lycées et des lycées d'enseignement professionnel (LEP, ex-CET) font apparaître une baisse de la participation (de 40,1 % à 37,9 %). Les différentes fédérations de parents d'élèves obtiennent sensiblement la même proportion de suffrages qu'en 1977, la Fédération Cornec restant la première.

Avec 37,9 % de votants, ces élections voient le taux de participation reculer de 2,2 % par rapport à l'an dernier. La progression du pourcentage de votants qui, augmentait depuis 1975, est stoppée. Comme au cours des précédents scrutins, c'est dans les LEP que le sperants participent le moins à la désignation de leurs représentants : 24,8 % ont voté cette année (3,5 % de moins qu'en 1977) contre 38,7 % dans les lycées et 40,6 % dans les collèges.

Soupçonné d'escroquerie

UN SECOND C.R.S. EST ARRÊTÉ À MARSEILLE

Marseille. — Un second policier appartenant à la C.R.S. 54 de Marseille a été arrêté, lundi 4 décembre, par la Sûreté urbaine et présenté au parquet mardi matin. Cet homme, Jean-Jacques Lezique, vingt-trois ans, était un ami (il appartenait à la même compagnie) d'Antoine Ruocione, arrêté et inculpé du meurtre de M. Georges Candella, employé au bureau de poste de La Valentine, assassiné le 16 novembre de quatre balles de revolver. Lezique serait soupçonné d'escroquerie et d'émision de chèques sans provision commis en compagnie d'Antoine Ruocione. Il paraît étranger au meurtre du postier, ainsi qu'aux autres agissements qu'Antoine Ruocione est soupçonné d'avoir commis.

VACHERON CONSTANTIN
chez
JACQUES TOUR
VOTRE AMI JOAILLIER

9 BD DES CAPUCINES
PLACE DE L'OPERA
266.55.18

ÉNERGIES NOUVELLES

La réalisation des objectifs de la C.E.E. pourrait entraîner la création de six mille emplois d'ici à 1985

Rhône-Poulenc et la Compagnie générale d'électricité (C.G.E.), ont conclu, la semaine dernière, un accord de coopération pour la recherche, le développement et la fabrication de matériaux à base de silicium destinés à la production d'électricité par voie photovoltaïque. C'est ce qu'a indiqué, lundi 4 décembre, M. Georges Pébereau, administrateur-directeur général de la C.G.E.

Présentant au laboratoire de son groupe à Maroussis, l'activité et les ambitions de la C.G.E. en matière d'énergies nouvelles et d'économies d'énergie, M. Pébereau a précisé que des négociations engagées par la C.G.E. avec un industriel américain, également dans le domaine de la conversion photovoltaïque, en sont arrivées à un stade avancé.

La C.G.E. a indiqué M. Pébereau, compte, dans le domaine des énergies nouvelles et des économies d'énergie, investir environ 300 millions de francs entre 1979 et 1983 dont les deux-tiers en dépenses de recherche et de développement et 50 millions de francs dès l'exercice 1979. Sur ces sommes, 30 % devraient être affectés à des travaux dans le domaine de l'habitat (maisons scolaires et pompes à chaleur), 35 % à la conversion photovoltaïque (photovoltaïque au silicium), 15 % au stockage de l'énergie (électrolyse de l'eau pour produire de l'hydrogène, batteries sodium-soufre à haute température pour le stockage direct de l'électricité) et 15 % aux économies d'énergie dans l'industrie.

DES USAGERS DE LA S.N.C.F. MANIFESTENT CONTRE LES RETARDS

Leur train ayant quarante minutes de retard à l'arrivée, des voyageurs ont manifesté dans la matinée du mardi 5 décembre, à la Gare de Lyon, pour protester notamment contre la vétusté du matériel. Ils ont distillé des tracts et envoyé une lettre de protestation à la direction régionale. Selon la S.N.C.F., les trains de grande banlieue venant de la région de Moret-sur-Loing doivent, à cause de la grève de certains conducteurs, faire des arrêts supplémentaires, ce qui explique les retards.

D'autre part, des usagers de la S.N.C.F. ont bloqué le trafic, le lundi 4 décembre, pendant près de quatre heures, à Montfort-Amaury (Yvelines) en occupant les voies. Les voyageurs sont excédés par les retards permanents sur les lignes Alençon - Evreux - Paris, provenant, selon la S.N.C.F., des difficultés de fonctionnement de la locomotion Diesel en hiver.

LE GUIDE DES FORMALITES FACILES

Finie la démarche harassante !
Nous avons fait la queue pour vous.

EUROPA
chez votre libraire
34 F

Le conflit du Sahara occidental

LE POLISARIO AFFIRME QUE MOUAKCHOTT A SUSPENDU « UNILATÉRALEMENT ET SINE DIE » LES NÉGOCIATIONS DE PAIX.

Alger (A.F.P.). — La Mauritanie a suspendu « unilatéralement et sine die » les négociations qu'elle menait depuis trois mois avec le Front Polisario, a annoncé lundi 4 décembre M. Bachir Mustapha Sayed, secrétaire général adjoint du Polisario, dans une interview à l'agence algérienne A.P.S.

Le dirigeant sahraoui a souligné qu'au cours des négociations mauritano-sahraouies qui se sont déroulées à Paris, à Tripoli, à Bamako et « dans une autre capitale africaine », « les Mauritanais n'ont pas abordé concrètement le problème du Sahara occidental ».

« Ils se sont contentés, a-t-il dit, de multiplier les tergiversations en déclarant leurs « bonnes intentions de paix » dont ils ont démontré la fragilité en limitant leur position finale à l'autre partie », c'est-à-dire le Maroc. Le Polisario, en fin de matinée, le gouvernement mauritanien n'avait encore ni confirmé ni démenti cette information.

Au Venezuela

LE CANDIDAT SOCIAL-CHRÉTIEN CONFIRME SON AVANCE À L'ÉLECTION PRÉSIDENTIELLE

Le candidat de l'opposition social-chrétienne, M. Luis Herrera Campins, a encore renforcé son avance sur son principal concurrent social-démocrate, M. Luis Piñeros, candidat du parti d'Action démocratique au pouvoir, selon les derniers résultats officiels connus le mardi 5 décembre à Caracas, quarante-huit heures après les élections présidentielles et générales qui ont eu lieu dimanche 3 décembre au Venezuela. Sur 1 022 489 bulletins déposés, sur un total de 5 223 903 votants, M. Herrera Campins obtient 45,74 % (428 939 voix), contre 40,82 % à M. Piñeros Ortiz (410 241 voix). Les observateurs estiment que les résultats définitifs confirmeront les tendances qui se sont dessinées depuis la fin du scrutin. — (A.F.P.)

● L'état de santé de Mme Golda Meïr s'est brusquement aggravé, apprend-on ce mardi 5 décembre à l'hôpital Hadassah à Jérusalem où l'ancien premier ministre d'Israël est en traitement depuis plus de trois mois. Mme Meïr a eu quatre-vingts ans en mai dernier. — (A.F.P.)

● L'ancien, commis dans la nuit du 3 au 4 décembre, contre l'ambassade de Guinée (Le Monde du 5 décembre), a été revendiqué, dans un communiqué envoyé à notre rédaction, mardi 5 décembre, par une organisation — inconnue jusqu'à ce jour — s'intitulant « le Tigre noir ».

● L'Action des chrétiens pour l'abolition de la torture (ACAT) organise une célébration eucharistique, le dimanche 10 décembre, à 16 heures, à Notre-Dame de Paris, pour marquer le trentième anniversaire de la déclaration universelle des droits de l'homme. Les participants seront accueillis par Mgr François Marty, archevêque de Paris. Outre une conférence de M. Louis Fethi, président de l'Union internationale des juristes catholiques, des lectures — accompagnées de chants — seront faites par des représentants des cultes catholique, orthodoxe et protestant.

Cette cérémonie terminera un temps de jeûne et de prière qui commencera le vendredi 8 décembre, à 20 heures, au temple de l'Oratoire, 147, rue Saint-Étienne, Paris-1^{er}.

* ACAT-No-de-France, 252, rue Saint-Jacques, 75005 Paris. Tél. : 22-99-52.

DE LA PETITE RÉPARATION AU TRÈS BEAU VÊTEMENT

Tissus spéciaux pour la voiture

Avec la garantie d'un maître tailleur

PARDESSUS COSTUMES MESURE

dans un choix de 3.000 draperies

Prêt-à-porter homme

Boutique femme

LEGRAND Tailleur

27, rue de 4-Septembre, PARIS (9^{ème})
Tél. : 742-76-61

Saphir entourage 8 diamants 7900 F

Solitaires de 3 000 à 100 000 F

Émeraude entourage 8 diamants 13200 F

“Diamants, émeraudes, saphirs, rubis je suis exigeant sur la qualité des pierres mais souple sur les facilités de paiement”

MP Paris 8, place de la Madeleine 138, rue La Fayette 86, rue de Rivoli Colombes 65, rue Saint-Denis

Le Directeur *Herwin*

GRATUIT CATALOGUE COULEUR Tél. : 260.31.44

“CRÉDIT DIAMANT” 6 MOIS sans frais après acceptation du dossier et contrat légal

Beylerian
habille l'homme d'aujourd'hui

COSTUMES CHEMISES SPORTSWEAR

A Versailles, Parly 2, Vélizy 2, Rosny 2, Créteil "Soleil", Rouen-Barentin et Rouen-Saint-Sever.

-20%
sur tous les PARDESSUS HOMME du 5 au 16 décembre

NICOLL
la tradition anglaise du vêtement à Paris, 29 rue Tronchet, depuis 1820.

A B C D E F G

Le Monde

Plus de l'aide sou...

reduit a six le...

au nouveau syst...

ment et des

La semaine prochain

Présidium de la Comm...

PRIX A

Pherb à brûl